



LEADER

Ontwikkelingsplan

Meetjesland, Leie & Schelde

2008 - 2013



januari 2008

Vlaams Programmadocument voor Plattelandsontwikkeling (PDPO) 2007-2013: AS 4 (LEADER)



AANVRAAGFORMULIER

Naam Plaatselijke Groep:

LEADER Meetjesland, Leie & Schelde

Coördinaten contactpersoon:

1. Els Oyaert
2. Tom Speelman

Naam en adres organisatie:

1. Streekplatform+ Meetjesland, Oostveldstraat 1, 9900 Eeklo
2. RESOC Meetjesland, Leie & Schelde, Oostveldstraat 1, 9900 Eeklo
(adressen en telefoonnummers geldig tot maart 2008)

Telefoon:

1. 09/376.97.38
2. 09/218.96.13

Fax:

1. 09/376.97.39
2. 09/218.96.19

E-mail:

1. streekplatform@meetjesland.be
2. tom.speelman@resocmls.be

Rekeningnummer:

Nog niet gekend

VERKLARINGEN EN VERBINTENISSEN

De aanvragende instanties : **Streekplatform+ Meetjesland
RESOC Meetjesland, Leie & Schelde**

vertegenwoordigd door : **Freddy Bertin
Johan De Roo**

in de hoedanigheid van : **Voorzitters**

Bevestigt de juistheid en de volledigheid van de informatie in deze aanvraag en de bijgevoegde ontwikkelingsstrategie;

Verklaart kennis genomen te hebben van As 4 (Leader) in het Programmadocument voor Plattelandsontwikkeling 2007-2013 en de 'handleiding opmaak ontwikkelingsstrategie';

Verbindt er zich toe, indien het voorstel wordt geselecteerd onder Leader :

- de verplichtingen na te komen die bij deelname aan Leader ontstaan;
- alle vereiste informatie ter beschikking te stellen, die de Vlaamse overheid nodig heeft;
- zowel tijdens als na afloop van de uitvoering van de ontwikkelingsstrategie de nodige schikkingen te treffen om controle en toezicht op de uitvoering van de ontwikkelingsstrategie mogelijk te maken. Hierbij wordt vrije toegang verleend tot het grondgebied en de lokalen die met de uitvoering verband houden en tot alle boekhoudkundige bewijsstukken en documenten, en dit zowel voor EU ambtenaren, voor bevoegde ambtenaren van het Ministerie van de Vlaamse Gemeenschap als voor provinciale ambtenaren;
- op eenvoudige vraag van de Vlaamse Overheid medewerking te verlenen aan evaluatieonderzoeken;
- zich te voegen naar en akkoord te gaan met elke wijziging van de verplichtingen die ontstaan door wijzigingen in de Europese en/of Vlaamse regelgeving.

Datum: 4 januari 2008

Handtekeningen:

Freddy Bertin

Johan De Roo

INHOUD

HOOFDSTUK 1 : LEADER-GEBIED

1.1. Afbakening van het LEADER-gebied	1
1.1.1. Criteria	1
1.1.2. Afbakening	1
1.2. Bevolking	6
1.3. Coherentie van het gebied	8
1.4. Conclusie	8
1.4. Ruraal karakter	8

HOOFDSTUK 2 : PLAATSELIJKE GROEP (PG)

2.1. Samenstelling	11
2.1.1. Inleiding	11
2.1.2. Rollen en verantwoordelijkheden	11
2.2. Administratieve structuur	16
2.3. Werking	16
2.3.1. Taken	17
2.3.2. Vorming	18
2.3.3. De coördinator	18
2.3.4. De provinciale coördinator (1/3)	18
2.3.5. Organisatie	19
2.3.6. Deontologie	19
2.4. Selectieprocedure en –criteria	19
2.4.1. Oproep tot indiening van projecten	19
2.4.2. Contact met de coördinator en indiening van de projecten	20
2.4.3. Beoordeling en goedkeuring van de projecten	20
2.4.4. Goedkeuring	21
2.4.5. Verdeling van de fondsen	22
2.5. Monitoring en evaluatie	22
2.5.1. Toezicht, controle en evaluatie door Vlaanderen en Europa:	22
2.5.2. Toezicht, controle en evaluatie door de PG:	22
2.6. Communicatie	24
2.6.1. Beschrijving van de communicatiestrategie	24
2.6.2. Communicatie bij de opstart van het programma	25
2.6.3. Communicatie tijdens het programma	25
2.7. Financieel plan	25
2.8. Financieel beheer	29

HOOFDSTUK 3 : ONTWIKKELINGSPROGRAMMA

3.1. Beschrijving en analyse van het LEADER-gebied	30
3.2. Overzicht van het reeds gevoerde beleid in de regio	33
3.2.1. Europees en Vlaams beleid	33
3.2.2. Provinciaal beleid	37
3.2.3. Regionale beleidsplannen	37
3.2.4. Gemeentelijke beleidsplannen	38
3.3. Doelstellingen	38
3.4. Voorgestelde acties / maatregelen	40
3.4.1. Maatregel 1: Verdere uitbouw van toerisme en recreatie als groeisectoren	41
3.4.2. Maatregel 2: Basisvoorzieningen voor de economie en de plattelandsbevolking	42

3.4.3. Maatregel 3: Dorpskernvernieuwing en -ontwikkeling	43
3.4.4. Maatregel 4: Instandhouding en opwaardering van het landelijk erfgoed	47
3.4.5. Maatregel 5: Opleiding en vorming van ruraal ondernemerschap	49
3.5. Samenwerking	51
3.6. Doelgroepen	52
3.7. Duurzaam karakter	52
3.8. Innovatief	52
3.9. Overdraagbaarheid	53
3.10. Complementariteit	53
3.11. Gelijke kansen	56

BIJLAGEN

Bijlage 1: Functiebeschrijving coördinator LEADER Meetjesland, Leie & Schelde	58
Bijlage 2: Statuten Provinciale Landbouwkamer Oost-Vlaanderen	59
Bijlage 3: Uitgebreide beschrijving en analyse van het LEADER-gebied	60
1. Bevolking in transitie	60
Verloop bevolking	60
Welvaart van de bevolking	61
Vergrijzing	62
2. Landschappelijke diversiteit	62
Cultureel erfgoed	62
Natuur en Landschap	63
3. Landelijk economisch profiel	69
Werkloosheids- en arbeidscijfers	69
Sectoranalyse	71
4. Ontsluiting – mobiliteit	73
Verkeersassen	73
Waterwegen	74
Fietsen	74
Openbaar vervoer	74
5. Sociaal	74
Kansarmoede	74

HOOFDSTUK 1 : LEADER-GEBIED

1.1. Afbakening van het LEADER-gebied

1.1.1. Criteria

De criteria zoals Europa ze voorschrijft en zoals beschreven in de 'Handleiding opmaak ontwikkelingsstrategie' voor PDPO 2007-2013, As 4 zijn:

Een LEADER-gebied:

- moet minstens 3 gemeenten bevatten
- moet een aaneengrenzend geheel zijn
- moet een homogeen geheel vormen vanuit fysisch (geografisch), economisch en sociaal oogpunt
- mag maximaal 250.000 inwoners tellen
- moet minstens uit 90% ruraal gebied bestaan, d.w.z.:
 - * deelgemeenten met minder dan 15% bebouwing
 - * deelgemeenten met minder dan 300 inwoners/km²Tot dit 90% ruraal gebied behoren eveneens gebieden uit LEADER I, II of +.
- mag maximaal uit 10% niet-ruraal gebied bestaan, dat evenwel deel uitmaakt van het Vlaamse buitengebied.

1.1.2. Afbakening

Uitgangspunt voor de afbakening van het LEADER-gebied was om maximaal de landelijke flank ten westen van Gent (het Meetjesland, Leie & Schelde gebied) in de LEADER-omschrijving op te nemen.

Hiervoor werd een lijst gehanteerd met alle deelgemeenten uit dit brongebied, gerangschikt volgens stijgende bevolkingsdichtheid¹. De kaart met de rurale gemeenten ontvangen van de VLM omvat 284 deelgemeenten². In Oost-Vlaanderen gebruiken we de afbakening van 1963. Na aanpassing van de provinciegrens in 1963 zijn er nog 295 gemeenten. Het zijn deze 295 gemeenten die in de contouren-kaart worden geïdentificeerd als "deelgemeenten". Voor de afbakening baseerden wij ons op deze 295 gemeenten. De berekeningen gebeurden aan de hand van de bodemgebruikskaart van 2001 en NIS-data van 2003.

Bij het inkleuren van het LEADER-gebied werd de regel gehanteerd om alle rurale deelgemeenten mee te nemen. Deurle en Eke zijn hierbij nodig als brugje om tot een aaneengesloten gebied te komen. Er werd verder aangevuld met de gemeenten die het dichtst de 300 inw/km² -grens benaderen (resp. Kluizen, Machelen, Sleidinge en Semmerzake).

Het LEADER-gebied Meetjesland, Leie & Schelde omvat op deze manier deelgemeenten uit 15 gemeenten, is 648 km² groot en telt 131316 inwoners (zie tabel 1). Het LEADER-gebied moet tevens voor 90% uit ruraal gebied (max. 300 inwoners per km² én max. 15% bebouwingsgraad) of uit LEADER I, II of LEADER+ gebied bestaan.

¹ bronnen: bodemgebruikskaart 2001 en NIS bevolkingscijfers 2003

² Zie infra figuur 3.

Indien we de oppervlakte berekenen voor de gemeenten die niet-ruraal zijn komen we aan een oppervlakte van 54,53 km² (Kluizen, Sleidinge, Eke, Deurle, Machelen). Dit is minder dan de maximaal toegelaten 10% norm (8,41% niet-ruraal gebied in het LEADER-gebied).

Opmerking: De twee deelgemeenten van Gavere, Baaigem en Dikkelvenne, behoren tot het LEADER-gebied Vlaamse Ardennen (zie figuur 2: het LEADER-gebied Leie & Schelde gesitueerd in Oost-Vlaanderen).

Tabel 1: Gemeenten en deelgemeenten binnen het LEADER-gebied

LEADER-gebied Meetjesland Leie-Schelde	
<u>Gemeente</u>	<u>Deelgemeente</u>
Aalter	Aalter Bellem Lotenhulle Poeke
Assenede	Assenede Bassevelde Boekhoute Oosteeklo
De Pinte	Zevergem
Deinze	Bachte-Maria-Leerne Gottem Grammene Meigem Sint-Martens-Leerne Vinkt Wontergem Zeveren
Evergem	Kluizen Sleidinge
Gavere	Semmerzake Vurste
Kaprijke	Kaprijke Lembeke
Knesselare	Knesselare Ursel
Maldegem	Adegem Maldegem Middelburg
Nazareth	Eke Nazareth
Nevele	Hansbeke Landegem Merendree Nevele Poesele Vosselare
Sint-Laureins	Sint-Jan-in-Eremo Sint Margriete Sint-Laureins Waterland-Oudeman Watervliet
Sint-Martens-Latem	Deurle
Zomergem	Oostwinkel Ronsele Zomergem
Zulte	Machelen

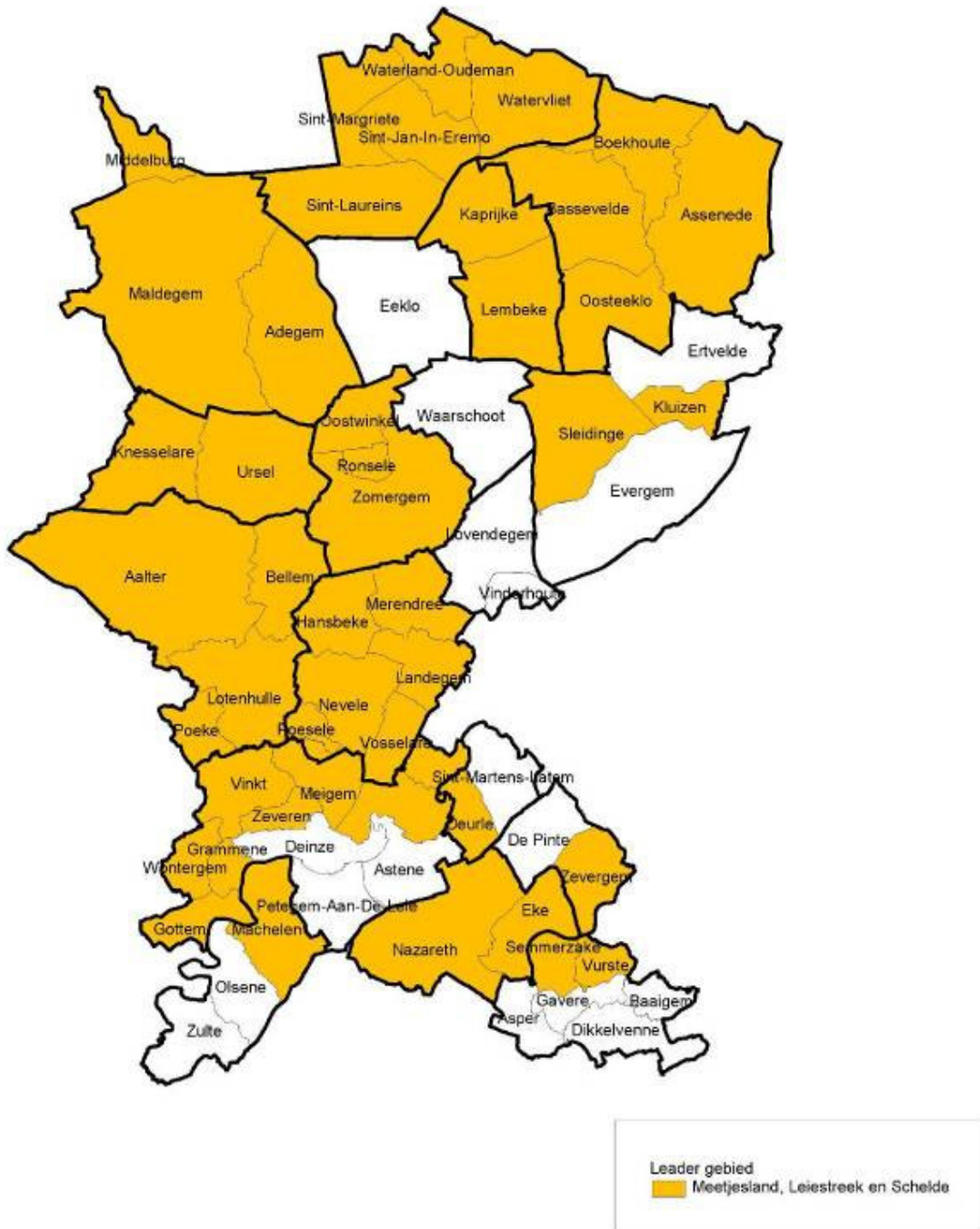

Figuur 1: Het LEADER-gebied Meetsjesland, Leie & Schelde

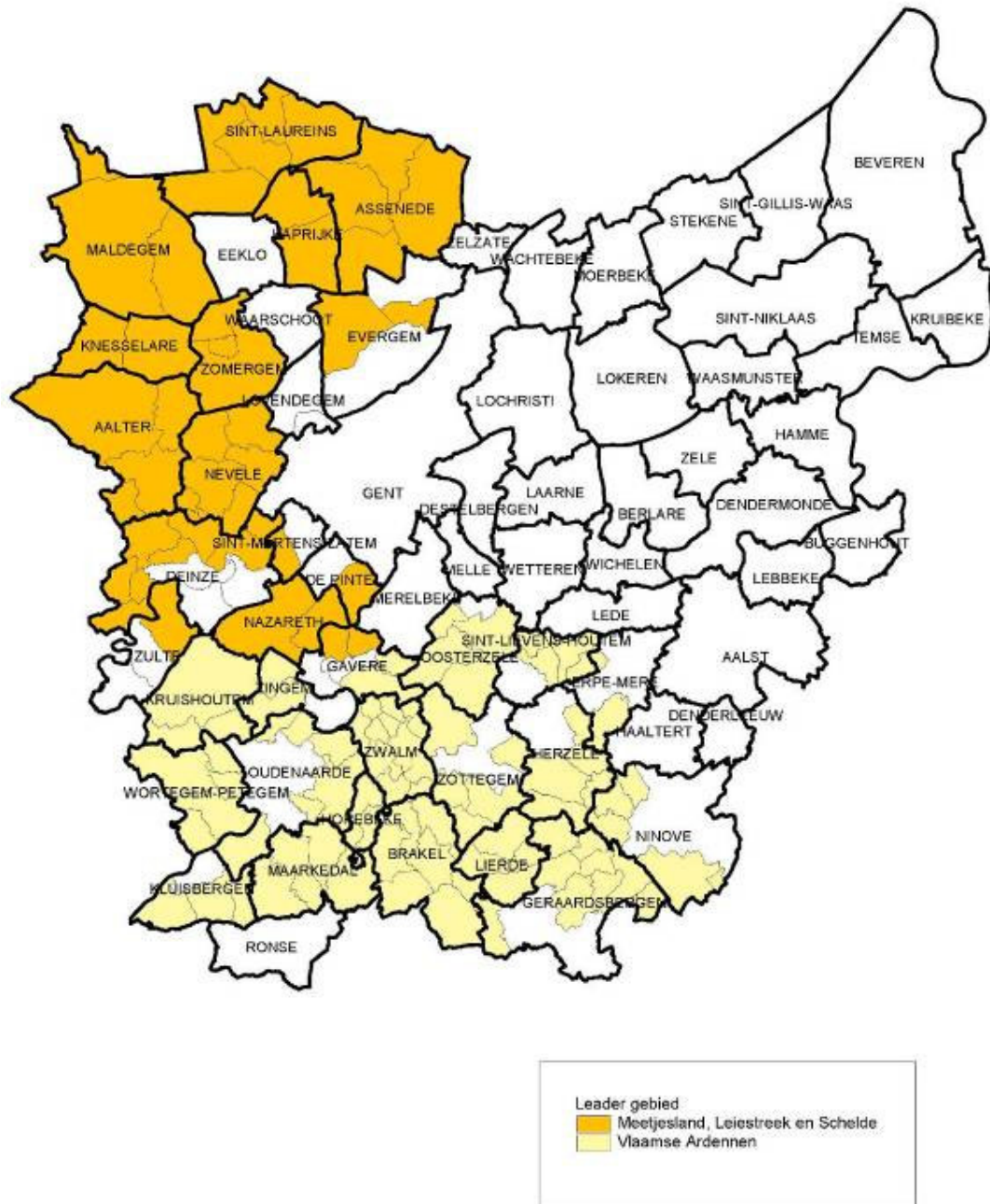

Figuur 2: Het LEADER-gebied Meetjesland, Leie & Schelde gesitueerd in Oost-Vlaanderen

1.2. Bevolking

Het LEADER-programma richt zich tot plattelandsgebieden tussen de 5.000 en 150.000 inwoners. Met 131.316 inwoners valt het LEADER-gebied Meetjesland, Leie & Schelde binnen deze vork. Het LEADER-gebied telt overwegend kleine gemeenten tussen de 5.000 en 15.000 inwoners. Drie middelgrote gemeenten tekenen zich af (Aalter, Deinze en Maldegem).

De regio heeft al de kenmerken van een 'flankerende regio', m.a.w. een landelijke regio tussen meer verstedelijkte weefsels.³

Dat geeft de regio enerzijds heel wat mogelijkheden (tewerkstelling, diensten, gespecialiseerde zorg, hoger onderwijs, ...), maar anderzijds ervaart men in de landelijke flank van deze stedelijke centra een centrifugale kracht, m.a.w. een urbanisatiedruk.

Enerzijds is er de 'druk' vanuit Gent (let op de hoge bevolkingscijfers van Lovendegem, De Pinte en St-Martens-Latem), anderzijds zien we de verstedelijking op de as Gent-Kortrijk-Roeselare (let daarbij op de hoge bevolkingsdichtheid van Zulte, in de flank van Waregem).

Vanuit dit gegeven van verstedelijking bestaat een significant verschil tussen het noorden en het zuiden van het LEADER-gebied, waarbij vooral het noordelijke Meetjesland nog meer uitgesproken landelijk is met Sint-Laureins (80 inw/km²) als dunst bevolkte gemeente in Oost-Vlaanderen.

³ VAN HAVERBEKE W. (1999), De symbiose tussen plattelandsgebieden en stedelijke centra in Vlaanderen. IN: DE ROO N., DE RYNCK F., VANDELANNOOTE S. (red). De Stille metamorfose van het Vlaamse platteland. Die Keure, Brugge, 1999, p.103-136.

Tabel 2: Bevolking LEADER-gebied Meetjesland, Leie & Schelde⁴

Gemeente	Deelgemeente	Bebouwings- graad	Bevolking s- dichtheid	Oppervlakte (km ²)	Inwoners
Aalter	Poeke	3	98,86	5,78	571
Aalter	Lotenhulle	6	136,44	17,60	2.401
Aalter	Bellem	8	184,15	12,28	2.262
Aalter	Aalter	14	286,80	46,62	13.369
Assenede	Boekhoute	5	124,10	16,28	2.020
Assenede	Bassevelde	5	132,88	22,18	2.947
Assenede	Oosteeklo	8	160,63	16,91	2.716
Assenede	Assenede	8	181,86	32,05	5.829
De Pinte	Zevegem	12	193,28	8,69	1.680
Deinze	Meigem	3	86,10	7,39	636
Deinze	Gottem	4	88,65	6,17	547
Deinze	Vinkt	3	137,52	10,20	1.402
Deinze	Wontergem	5	179,36	5,13	921
Deinze	Bachte-Maria-	8	195,74	8,71	1.705
Deinze	Zeveren	4	226,65	3,75	849
Deinze	Grammene	7	248,81	3,08	766
Deinze	Sint-Martens-	8	294,36	3,85	1.133
Evergem	Kluizen	17	265,61	5,88	1.561,00
Evergem	Sleidinge	13	315,39	20,77	6.550
Gavere	Vurste	8	273,04	3,82	1.044
Gavere	Semmerzake	12	329,83	4,64	1.529
Kaprijke	Kaprijke	7	177,65	14,83	2.634
Kaprijke	Lembeke	8	183,35	18,95	3.474
Knesselare	Ursel	5	131,85	20,68	2.726
Knesselare	Knesselare	11	307,73	16,61	5.112
Maldegem	Middelburg	4	101,33	6,19	627
Maldegem	Adegem	9	223,46	26,23	5.862
Maldegem	Maldegem	10	246,12	63,34	15.588
Nazareth	Nazareth	13	250,44	25,79	6.459
Nazareth	Eke	25	469,74	9,48	4.451
Nevele	Merendree	7	152,91	10,86	1.661
Nevele	Nevele	9	189,68	13,91	2.639
Nevele	Poesele	8	190,46	2,55	486
Nevele	Vosselare	6	198,39	6,16	1.223
Nevele	Hansbeke	8	214,39	9,98	2.139
Nevele	Landegem	14	322,69	8,59	2.772
Sint-Martens-	Deurle	11	408,54	5,51	2.252
Sint-Laureins	Waterland-	2	47,78	8,89	425
Sint-Laureins	Sint-Margriete	4	58,47	10,54	616
Sint-Laureins	Watervliet	3	75,87	21,15	1.605
Sint-Laureins	Sint-Laureins	5	133,93	21,37	2.862
Sint-Laureins	Sint-Jan-in-Eremo	4	83,08	12,61	1.048
Zomergem	Oostwinkel	3	80,70	8,48	684
Zomergem	Ronsele	5	229,25	2,54	582
Zomergem	Zomergem	8	244,53	28,22	6.901
Zulte	Machelen	14	314,12	12,89	4.050
LEADER-gebied		nvt	202,61	648,13	131.316
Oost-Vlaanderen		17,2	459,4	2982,23	1.371.947

⁴ Bron: bodemgebruikskaart 2001 en NIS bevolkingscijfers 2003.

1.3. Coherentie van het gebied

Het LEADER-gebied valt niet samen met gangbare omschrijvingen. Voor een groot deel valt het samen met het RESOC-gebied Meetjesland, Leie & Schelde met uitzondering van de deelgemeenten uit Evergem. Geografisch sluit het gebied aan elkaar en bevindt het zich tussen de steden Gent, Brugge en Oudenaarde.

Het gebied heeft alle kenmerken van een landelijke regio in de flank van verstedelijkte gebieden. Hierbij valt het volgende vooral op (Zie supra en 3.1.1):

Bevolking:

- Regio is dunbevolkt en bestaat vooral uit kleine (deel)gemeenten.
Het voordeel van kleine besturen is de geringe afstand tussen politici en bevolking en de mogelijkheid om snel in te spelen op verwachtingen. Beperkend is de geringe bestuurskracht (beperkte middelen zijn).
- Op demografisch vlak heeft de regio te kampen met een vergrijzingsproblematiek.
- Het inkomensniveau ligt lager dan gemiddeld in Vlaanderen, met uitzondering van de rand(deel)gemeenten van Gent. Tevens is het inkomensniveau ongelijkmatig verdeeld over de LEADER-regio.

Gebied - landschap:

- Er is minder bebouwde oppervlakte dan gemiddeld in Vlaanderen.
- Er is meer open ruimte dan gemiddeld in Vlaanderen. Deze ruimte staat wel onder stedelijke druk.
- Er is een grote verscheidenheid aan cultuur en natuurlandschappen waarbij het Meetjesland als 'Regionaal Landschap' erkend is door Europa en Vlaanderen.

Economisch profiel:

- Het gehele gebied is een uitgesproken KMO-regio. De tewerkstelling en de groei van de werkgelegenheid is voornamelijk het werk van zelfstandigen en KMO's.
- Het platteland en landbouw is in vergelijking met Vlaamse gemiddelden nog sterk aanwezig in het LEADER-gebied. De land- en tuinbouwsector is in volle transitie (schaalvergroting enerzijds, diversificatie anderzijds).

Ontsluiting-mobiliteit:

- De regio kent een goede ontsluiting via de weg.
- De mogelijkheden van openbaar vervoer zeer beperkt.

Dorpen – sociaal weefsel

- Het voorzieningsniveau in de regio is relatief laag. Door het wegtrekken van voorzieningen komt de leefbaarheid van plattelandsdorpen in gevaar voor vervoersafhankelijke inwoners.
- Het sociaal weefsel staat onder druk, maar het verenigingsleven is nog sterker georganiseerd dan in verstedelijkt gebied.

CONCLUSIE

Los van een aantal verschillen (zoals bijvoorbeeld inkomensniveau, bevolkingsdichtheid) tussen het Meetjesland in het Noorden en de Leie & Scheldestreek in het Zuiden, vormt het LEADER-gebied een homogeen geheel. De gemeenten hebben dezelfde troeven (ligging, KMO's, ...) en kampen met gelijkaardige problemen (vergrijzing, verstedelingsdruk, ...). Het streekoverleg is gemakkelijk te organiseren door de aanwezigheid van het RESOC Meetjesland, Leie & Schelde én het Streekplatform + Meetjesland (dat ook Evergem in zijn werking opneemt).

1.4. Ruraal karakter⁵

De LEADER-regio Meetjesland Leie & Schelde heeft de kenmerken van een rurale regio. Figuur 3, waarbij de Vlaamse Landmaatschappij de Vlaamse gemeenten indeelt op basis van een aantal ruraliteitskenmerken, illustreert dit overduidelijk.

Hierbij moet men er trouwens vanuit gaan dat het LEADER-gebied nog ruraler is dan de gele gemeenten op de kaart, gezien de afbakening op deelgemeenteniveau gebeurde en er enerzijds dichtbevolkte deelgemeenten werden gewipt uit de rurale (gele) gemeenten en er anderzijds bepaalde landelijke deelgemeenten werden toegevoegd uit gemeenten die als niet-ruraal (wit) op de kaart staan.

Ook de klassieke parameters bevestigen het ruraal karakter van de regio.⁶

- de bebouwingsgraad in het gebied ligt significant lager dan in Oost-Vlaanderen (met uitzondering van Eke). De bevolkingsdichtheid bedraagt gemiddeld 202,61 inw./km² t.o.v. 459,4 inw./km² in Oost-Vlaanderen.
- 63,62% van de oppervlakte wordt door de land- en tuinbouw bewerkt tegenover 52% voor Oost-Vlaanderen.
- Het percentage zuivere landbouwgrond bedraagt meer dan 75%, waar dit aandeel voor Oost-Vlaanderen een kleine 67% bedraagt.
- Het aandeel bebouwde gronden en aanverwante terreinen bedraagt voor het LEADER-gebied zo'n 18,7% versus 25% voor Oost-Vlaanderen.
- Het percentage uitgesproken woongebied bedraagt voor de LEADER-regio 8,84% ten opzichte van 11,37% voor Oost-Vlaanderen.

Deze verhoudingen illustreren zeer duidelijk het uitgesproken rurale karakter van het gebied. De niet-rurale oppervlakte ligt met 54,53 km² (8,41% van het gebied) ook lager dan de maximaal toegelaten 10% norm.

Figuur 3: De rurale gebieden in Vlaanderen (bron VLM)

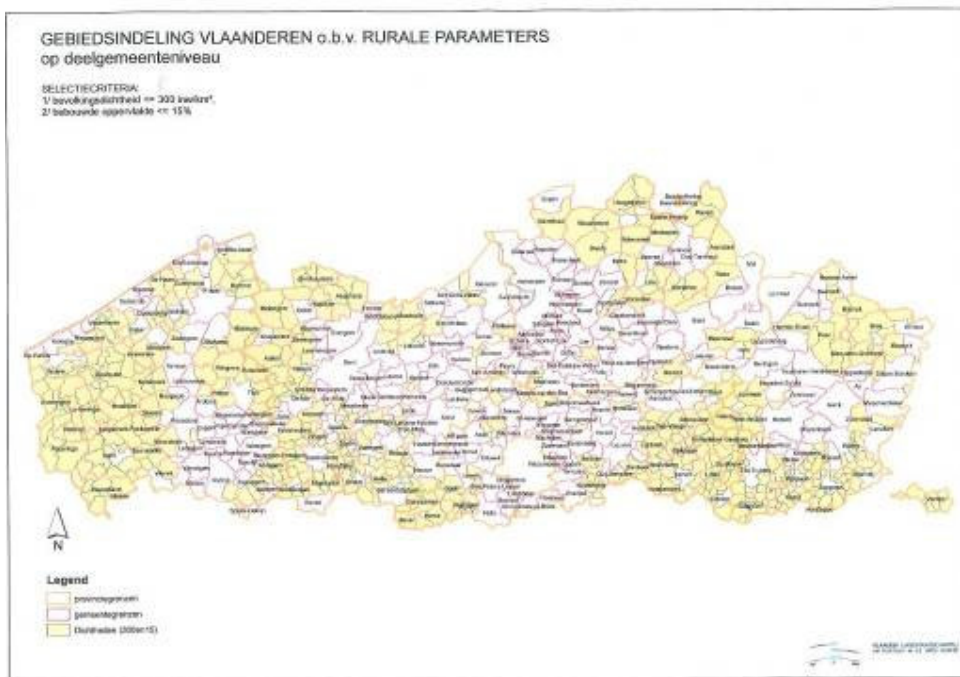

⁵ Opmerking: de data en tabellen die gebruikt zijn voor de analyse zijn op het niveau van de gemeente, omdat relevante data op deelgemeenteniveau ontbreken.

⁶ Zie tabel 2 onder punt 1.2

Tabel 3: aandeel cultuurgrond (volgens 1 mei-telling 2006), landbouwgrond, bebouwde terreinen en woongebied in de totale oppervlakte⁷

	Cultuur- grond (ha)	% van de tot oppervlakte	Landbouw -gronden (ha)	% van totale opper- vlakte	Bebouwde gronden en terreinen (ha)	% van totale oppervlakte	Woon Gebied (ha)	% van totale oppervlakte	Totale opper- vlakte (ha)
Aalter	4.667,55	56,98%	5.638,15	68,82%	1.599,96	19,53%	654,95	8,00%	8.192,04
Assenede	7.156,03	82,04%	7.542,60	86,47%	923,13	10,58%	417,02	4,78%	8.722,47
De Pinte	653,18	36,32%	1.076,79	59,87%	594,30	33,05%	302,56	16,82%	1.798,43
Deinze	4.111,37	54,43%	5.405,36	71,56%	1.804,37	23,89%	834,35	11,05%	7.553,50
Evergem	4.425,87	58,98%	5.352,03	71,32%	1.757,92	23,43%	841,34	11,21%	7.503,96
Gavere	1.346,75	42,96%	2.222,49	70,90%	738,76	23,57%	389,03	12,41%	3.134,59
Kaprijke	2.913,01	86,43%	2.695,54	79,97%	471,50	13,99%	237,25	7,04%	3.370,51
Knesselare	1.924,57	51,63%	2.717,32	72,90%	489,12	13,12%	260,17	6,98%	3.727,40
Maldegem	5.717,5	60,41%	7.218,55	76,27%	1.599,15	16,90%	695,65	7,35%	9.464,36
Nazareth	2.044,83	58,10%	2.410,01	68,48%	902,77	25,65%	409,26	11,63%	3.519,26
Nevele	3.227,47	62,19%	4.085,72	78,73%	941,84	18,15%	437,02	8,42%	5.189,47
Sint-Laureins	6.469,28	86,84%	6.519,76	87,51%	622,36	8,35%	217,63	2,92%	7.450,03
Sint-Martens- Latem	152,54	10,63%	620,84	43,28%	696,33	48,55%	451,62	31,49%	1.434,39
Zomergem	2.983,87	76,94%	3.158,51	81,44%	503,24	12,98%	275,41	7,10%	3.878,15
Zulte	1.951,7	60,01%	2.189,60	67,32%	953,61	29,32%	489,06	15,04%	3.252,35
LEADER- gebied	2091,11	63,62%	973,95	75,26%	4620,15	18,67%	6912,32	8,84%	7261,91
Oost- Vlaanderen	155.078	52,00%	199.392,97	66,86%	74.961,74	25,14%	33.895,19	11,37%	298.223,89

⁷ Bron: NIS-telling Provincie Oost-Vlaanderen, land en tuinbouw (2006) en http://statbel.fgov.be/downloads/sol2005_nl.xls

HOOFDSTUK 2 : PLAATSELIJKE GROEP (PG)

2.1. Samenstelling

2.1.1. Inleiding

De voorgestelde Plaatselijke Groep Meetjesland, Leie & Schelde (PG) is samengesteld uit de aanwezige besturen, representatieve organisaties en bestaande netwerken in de regio. Het betreft een nieuw samengestelde Plaatselijke Groep, voor een nieuw gebied. Evenwel zetelen er 8 effectieve en 2 waarnemende leden uit de voorgaande PG LEADER+ Meetjesland in. In die zin is er continuïteit en benut de nieuwe Plaatselijke Groep de relevante ervaring en kennis in het gebied.

De Plaatselijke Groep werd complementair en evenwichtig samengesteld in diverse opzichten:

- **naar sectoren** (maatschappelijke beleidsdomeinen): alle sectoren en disciplines zijn direct of indirect vertegenwoordigd: economie, welzijn, landbouw, cultuur, erfgoed, landschap en natuur, arbeidsmarkt, welzijn, wonen, toerisme.
- **naar bestuursniveaus**: de lokale besturen (gemeenten, OCMW's) en de provincie als relevante bestuursniveau (cfr. kerntakendebat) in streekontwikkeling zijn vertegenwoordigd
- **naar competenties**: de competenties van de PG-leden dekken maximaal de beleidsdomeinen en thema's van een integrale plattelandsontwikkeling, en hiermee vanzelfsprekend de vijf maatregelen (doelstellingen) van het programma.
- **naar geografische spreiding**: leden vanuit alle delen van het gebied.

Deze bundeling van krachten moet aanleiding geven tot nieuwe dynamieken en vernieuwende samenwerkingsvormen.

Onafgezien van hun verscheiden achtergrond, denken alle PG-leden voor het geheel en niet vanuit hun eigen achterban.

2.1.2. Rollen en verantwoordelijkheden

Alle leden van de Plaatselijke Groep zijn verantwoordelijk voor het uitvoeren van de Ontwikkelingsstrategie Meetjesland, Leie & Schelde.

De specifieke rol en verantwoordelijkheid van eenieder in de groep werd vastgelegd (zie tabel 4).

Daarnaast vindt de PG het belangrijk om, indien nodig, tijdens haar besprekingen deskundigen te kunnen betrekken (zonder stemrecht).

Binnen de 20-koppige PG (effectieve leden) fungeren de provincie Oost-Vlaanderen, het Streekplatform+ Meetjesland en het RESOC Meetjesland, Leie & Schelde als begeleidende instanties. Die trekkende rol neemt de provincie op vanuit zijn opdracht om LEADER in de gebieden te begeleiden. Het Streekplatform+ vanuit zijn expertise in vorige LEADER-periode (was administratieve structuur en hield het ondervoorzitterschap) en zijn globale en integrale benadering van plattelandsontwikkeling. Het RESOC vanuit zijn opdracht inzake sociaal-economische streekontwikkeling.

De drie begeleidende instanties coachen het LEADER-programma vanuit een strategisch plan, nl. 'Buiten Goed, Goed Buiten', 'Meetjesland 2020' en het Streekpact (in opbouw).

In globo onderscheiden we volgende groepen van verantwoordelijkheden en expertises:

- De provincie brengt expertise in m.b.t. plattelandsontwikkeling en ze ondersteunt waardevolle experimenten die overdraagbaar zijn naar andere regio's.
- De regionale organisaties zorgen voor deskundigheid op hun terrein (landschap, toerisme, economie, wonen, ...).
- Gemeentebesturen brengen ideeën en terreinkennis aan. Ze helpen in de communicatie en in het creëren van betrokkenheid bij de bevolking.
- De sociale partners en beroepsorganisaties brengen hun deskundigheid in en bewerken betrokkenheid bij hun achterban.

Er wordt gestreefd naar maximale cohesie en eensgezindheid in de groep en naar het opbouwen van een goed vertrouwen. De PG-leden zullen gedurende 6 jaar een gezamenlijk leertraject afleggen m.b.t. vernieuwende plattelandsontwikkeling.

Bij de bezetting zoals voorgesteld in de tabel, begrijpt elk lid dat van hem een maximaal engagement wordt verwacht (zie 2.3.1. Taken van de PG).

Vanuit die bekommernis wordt niet met plaatsvervangers gewerkt. Zo wordt ook vermeden dat informatie telkenmale moet herhaald worden en wordt de kans kleiner dat interne informatie, beslissingen of evaluaties van projecten verkeerdelijk gecommuniceerd wordt (zie verder 2.3.6. Deontologie).

Wie niet aanwezig kan zijn, kan een volmacht geven aan een ander PG-lid (zie 2.3.5. Organisatie).

Tabel 4: Plaatselijke Groep LEADER Meetjesland, Leie & Schelde

Sector / Bestuur	Vertegenwoordiger	Contactgegevens	Rol / verantwoordelijkheid
Begeleidende instanties (6)			
Provincie Oost-Vlaanderen	Alexander Vercamer (voorzitter), gedeputeerde	Gouvernementstraat 1, 9000 Gent Tel 09 267 82 33 - 34 alexander.vercamer@oost-vlaanderen.be	Voorzitter Synergieën ondersteunen tussen het LEADER-gebied en het provinciebestuur
	Annemie De Gussem, Provincieraadslid	's Gravenstraat 191B , 9810 Nazareth 09 385 57 15 annemie.de.gussem@pandora.be	Ideeën en terreinkennis, communicatie naar bevolking
	Philippe De Coninck (ondervoorzitter), Provincieraadslid	Kasteelstraat 3 , 9960 Assenede 09 341 95 95 burgemeester@assenede.be	Ondervoorzitter Ideeën en terreinkennis, communicatie naar bevolking
	Didier Huygens, Dienst Landbouw en Platteland	Gouvernementstraat 1 , 9000 Gent 09 267 86 79 didier.huygens@oost-vlaanderen.be	Kennis inbrengen m.b.t. landbouw en platteland
Streekplatform+ Meetjesland	Els Oyaert Streekplatform+ Meetjesland	Oostveldstraat 91, 9900 Eeklo, 09 373 46 54 els@meetjesland.be	Procesbegeleiding naar promotoren Inbreng van expertise en vernieuwende inzichten m.b.t. integrale plattelandsontwikkeling
RESOC Meetjesland, Leie & Schelde	Frank Geysens, RESOC Meetjesland, Leie & Schelde	Oostveldstraat 91 , 9900 Eeklo 09 218 96 14 Frank.Geysens@resocmls.be	Procesbegeleiding naar promotoren Inbreng van expertise en vernieuwende inzichten m.b.t. economie en arbeidsmarkt
Lokale en gespecialiseerde besturen (6)			
Gemeenten Meetjesland	Annick Willems (ondervoorzitter), gemeente St- Laureins	Eerstestraat 29 , 9980 Sint-Laureins 09 221 66 78 annick.willems@skynet.be	Ondervoorzitter Ideeën en terreinkennis, communicatie naar bevolking
	Fredy Tanghe, gemeente Knesselare	De Plaats 14 , 9910 Knesselare 09 374 50 83 burgemeester@knesselare.be	Ideeën en terreinkennis, communicatie naar bevolking

OCMW's Meetjesland	Marleen Van Den Bussche, OCMW Maldegem	Lazarusbron 1 , 9990 Maldegem 050 72 72 10 voorzitter@ocmwmaldegem.be	Ideeën en terreinkennis, communicatie naar bevolking
Gemeenten Meetjesland, Leie & Schelde	Karel Hubau, gemeente Gavere	Veldstraat 26 , 9890 Gavere Eeklo 0475 81 11 02 karel@hubau.be	Ideeën en terreinkennis, communicatie naar bevolking
OCMW's Meetjesland, Leie & Schelde	Ugo Den Tandt, OCMW gemeente Zulte	Elzenlaan 10 , 9870 Zulte 09 280 97 19 ugodentandt@skynet.be	Ideeën en terreinkennis, communicatie naar bevolking
VLM	Karsten Mainz, VLM Oost-Vlaanderen	Ganzendries 149 , 9000 Gent 0499994338 Kartsen.Mainz@vlm.be	Expertise m.b.t. landschap(sinrichting) en plattelandsbeleid
Maatschappelijke sectoren (8)			
Maatregel 1. Toeristische activiteiten Toerisme, sport en recreatie	Erik Hennes, Toerisme Meetjesland	Stationsstraat 21 , 9900 Eeklo 09 378 67 21 erik.hennes@oost-vlaanderen.be	Procesbegeleiding naar promotoren Inbreng van expertise en vernieuwende inzichten m.b.t. plattelandstoerisme
Maatregel 2. Basisvoorzieningen Maatregel 3. Dorpskernvernieuwing Welzijn en gezondheid ¹	Luc Joos, Samenlevingsopbouw Oost- Vlaanderen	Boelare 131 , 9900 Eeklo 09 376 71 05 luc.joos@samenvlevingsopbouw.be	Procesbegeleiding naar promotoren Inbreng van expertise en vernieuwende inzichten m.b.t. welzijn en wonen
Maatregel 4. Landelijk erfgoed Landschap, cultuur en erfgoed	Piet Quataert, Regionaal Landschap Meetjesland	Noordstraat 15a , 9990 Maldegem 050 70 00 42 piet.quataert@rlm.be	Procesbegeleiding naar promotoren Inbreng van expertise en vernieuwende inzichten m.b.t. landschap en natuur
	Sylvia Matthys, Erfgoedcel Meetjesland (COMEET)	Van Hoorebekeplein 1b4 , 9900 Eeklo 09 373 75 96 Sylvia.Matthys@comeet.be	Procesbegeleiding naar promotoren Inbreng van expertise en vernieuwende inzichten m.b.t. erfgoed en cultuur
Maatregel 5. Ruraal ondernemerschap Economie en arbeidsmarkt	Wim Geirnaert, UNIZO Gent-Meetjesland	Lange Kruisstraat 7 , 9000 Gent 09 235 49 93 wim.geirnaert@unizo.be	Procesbegeleiding naar promotoren Inbreng van expertise en vernieuwende inzichten m.b.t. ondernemerschap, vanuit werkgeverszijde

Landbouw	Willem Rombaut, Boerenbond Oost-Vlaanderen	Ginstbulken 5 , 9840 De Pinte 09 282 05 03 / 0475933120 Willem.Rombaut@Boerenbond.be	Procesbegeleiding naar promotoren Inbreng van expertise en vernieuwende inzichten m.b.t. landbouw
Platteland	Eddy Matthys, Landelijke Gilden Oost- Vlaanderen	Hogestraat 4, 9982 Sint-Jan-in-Eremo 0473 93 31 10 Eddy_Matthys_Dezutter@Boerenbond.be	Procesbegeleiding naar promotoren Inbreng van expertise en vernieuwende inzichten m.b.t. platteland
Vakbonden	Marc Buysse, ACV Gent-Eeklo	Poel 7 , 9000 Gent 09 265 42 29 m.buysse@acv-csc.be	Procesbegeleiding naar promotoren Inbreng van expertise en vernieuwende inzichten vanuit werknemerszijde
Waarnemend			
LEADER-coördinator	Maarten De Smet	Streekhuis Heldenpark, Oostveldstraat 91, 9900 Eeklo (locatie beschikbaar in maart 2008)	
1/3 provinciale coördinator	Katrien De Merlier	Gouvernementstraat 1 , 9000 Gent 09 267 86 73 katrien.de.merlier@oost-vlaanderen.be	Coördinatie van het programma samen met de coördinator, inbreng van expertise en contacten met provincie en andere LEADER-gebieden
Provincie Oost-Vlaanderen	Santina Driesen, Dienst Landbouw en Platteland	Seminariestraat 2 , 9000 Gent 09 267 86 73 santina.driesen@oost-vlaanderen.be	Afstemming met provinciaal plattelandsbeleid Inbreng van expertise m.b.t. plattelandsprojecten

¹ : Om een betere dekking van het welzijnsveld te verzekeren, kan hier eventueel nog een vertegenwoordiger toegevoegd worden.

2.2. Administratieve structuur

De Provinciale Landbouwkamer Oost-Vlaanderen (PLBK) fungeert als de verantwoordelijke administratieve, juridische en financiële structuur. Dit houdt in dat PLBK de LEADER-coördinator in dienst zal nemen en de middelen van Technische Bijstand (werking PG) beheert, namens de Plaatselijke Groep.

De PLBK zal op geregelde tijdstippen de leden van de Plaatselijke Groep informeren over de financiële stand van zaken.

De verantwoordelijkheid voor de aanwerving, functionele omkadering en evaluatie van de LEADER-coördinator ligt bij een selectiegroep van een vijftal leden van de PG.

Coördinaten van de verantwoordelijke administratieve structuur:

Provinciale Landbouwkamer Oost-Vlaanderen

Voorzitter A. Vercamer

Gouvernementstraat 1

9000 Gent

In bijlage 2: de statuten van de Provinciale Landbouwkamer.

2.3. Werking

2.3.1. Taken

De taken van de Plaatselijke Groep situeren zich op project- en op programmaniveau.

De leden garanderen dat zij zich van de toegekende taken kunnen kwijten en ondertekenen hiertoe een engagementsverklaring.

Op projectniveau:

- Advies en begeleiding van promotoren tot op een niveau, dat kan verwacht worden van een PG-lid. In een meer vergaande vorm treedt de coördinator op als begeleider. Daarnaast wordt een peter- en meterschapsformule voorzien (zie verder).
- Beoordeling en selectie van projecten
- Opvolgen, evalueren en bijsturen van projecten
- Voor een doorgedreven begeleiding wordt met een peter- en meterschapsformule gewerkt:

Naargelang hun expertise kunnen PG-leden of andere deskundigen (uit regionale organisaties of overheden) projecten of een groep van verwante projecten intensiever gaan begeleiden. Het optreden als procesbegeleider leidt tot een win-win aanpak voor zowel de projecten als voor de Plaatselijke Groep:

- De projecten worden met extra advies of begeleiding vooruit geholpen, worden in contact gebracht met relevante partners, informatiebronnen of andere programma's en halen het maximum uit het project. Ervaring leert dat vooral onervaren promotoren met een minimum aan begeleiding hun project tot een hoger niveau kunnen tillen. Een project dat zijn doelstellingen tot een goed einde brengt, heeft tevens een grotere kans op continuering van de werking na afloop van LEADER.
- De Plaatselijke Groep verhoogt de kwaliteit van de projecten en versterkt daardoor de Ontwikkelingsstrategie.

Het voorzien van extra begeleiding wordt niet standaard voor alle projecten voorzien, maar kan gevraagd worden zowel vanuit de Plaatselijke Groep als door de promotor zelf. Dit kan bij indiening of in de loop van de uitvoeringsperiode.

De PG beslist er over hoe deze begeleiding ingevuld wordt, door wie en eveneens over hoe deze begeleiding vergoed wordt. Voor een groep verwante projecten kan dit b.v. uit het vormingsbudget komen, voor individuele promotoren kan begeleiding voorzien worden in het projectbudget, à rato van maximum 5% van de projectkost (exclusief investeringskosten).

Op programmaniveau:

- De PG-leden zijn gezamenlijk verantwoordelijk voor het uitvoeren van de Ontwikkelingsstrategie.
- Er wordt verwacht van de PG-leden dat ze ambassadeurs van de LEADER-methodiek zijn: het LEADER-programma is een extra stimulans om binnen de eigen organisatie hiernaar te handelen, temeer daar de doelstellingen van de Ontwikkelingsstrategie kaderen binnen de lokale en regionale beleidsplannen⁸. LEADER wordt op die manier een katalysator binnen en buiten de regio!
- De PG-leden nemen maximaal deel aan het vormingsprogramma (zie lager).
- De PG-leden zijn verantwoordelijk voor de communicatie over LEADER naar organisaties, overheden en bevolking binnen Meetjesland, Leie & Schelde.
De communicatie naar Vlaanderen en Europa (andere LEADER-gebieden) gebeurt middels de website, de organisatie van eigen activiteiten (b.v. promotorenavond) of ter gelegenheid van activiteiten georganiseerd op Vlaams of Europees niveau (b.v. contactdagen).
De PG-leden nemen zoveel mogelijk deel aan deze activiteiten.

2.3.2. Vorming

Europa schrijft voor dat de PG minimaal 10% van de effectief bestede werkingskosten moet worden besteed aan opleiding, het verwerven van vakkundigheid en dynamisering.

Deze regel laat ons toe om van het LEADER-programma gebruik te maken om vorming en opleiding te organiseren voor alle plattelandsactoren in de regio. Het LEADER-programma moet namelijk aanzien worden als een versterkend leerproces.

- Er zal een vormingsstrategie ontwikkeld worden rond de belangrijke uitdagingen voor onze plattelandsregio. Concreet richt dit vormingsprogramma zich naar promotoren, PG-leden, beleidsmakers en andere actoren in het LEADER-gebied.
Er kunnen vormingssessies georganiseerd worden waarbij deskundigen een thema behandelen dat aansluit bij één van de doelstellingen uit de Ontwikkelingsstrategie.

Meer algemeen kunnen volgende initiatieven binnen dit vormingsbudget voorzien worden:

- organisatie van promotorenbijeenkomsten: leervergadering voor alle projecten samen of voor themaverwante projecten
- begeleiding van een project of een groep verwante projecten door een deskundig PG-lid of door een externe deskundige (peter- en meterschapformule, zie hoger)
- Deelname van promotoren en PG-leden aan LEADER-bijeenkomsten in andere gebieden (binnen- of buitenland) indien dit relevant is voor de (begeleiding van) bepaalde projecten

⁸ de doelstellingen van de Ontwikkelingsstrategie zijn in overeenstemming met lokale en regionale beleidsplannen: gemeentelijke structuurplannen, 'Meetjesland 2020', het 'Streekpact Meetjesland, Leie & Schelde' (in opbouw), 'Buiten Goed, Goed Buiten', erfgoedbeleidsplan Meetjesland, Masterplan Toerisme, ...

2.3.3. De coördinator

(Aan te werven, functiebeschrijving in Bijlage 1)

Na goedkeuring van de Ontwikkelingsstrategie werft de PG een voltijdse coördinator aan, die verloond wordt vanuit het eigen budget van de PG (Technische Bijstand). De aanwerving en evaluatie van de coördinator gebeurt door een selectiegroep bestaande uit een vijftal PG-leden.

Daarnaast stelt de provincie een coördinator met ervaring en deskundigheid aan die voor 1/3 wordt vergoed vanuit het luik technische bijstand. De deskundige is er om de PG te begeleiden vanuit de opgedane kennis en ervaring in de voorbije programmaperiode. Die deskundige zorgt ook voor overleg tussen de PG-coördinatoren en de plattelandscoördinator. Die persoon zal eveneens de tussenpersoon zijn tussen de provincie en de PG.

De taken en verantwoordelijkheden van de LEADER-coördinator zijn o.a. de volgende:

- Ondersteuning van de werking van de Plaatselijke Groep, inhoudelijk en administratief: secretariaat, voorbereiding en begeleiding bijeenkomsten, verslaggeving, uitvoering geven aan beslissingen, ...
- Het permanente aanspreekpunt voor de leden van de PG, voor de projectpromotoren, voor de inwoners uit het LEADER-gebied en voor andere LEADER-gebieden.
- Verzorgen van de communicatie over LEADER naar alle lokale en bovenlokale plattelandsactoren, naar de inwoners
- Adviseren van kandidaat-promotoren m.b.t. hun projectidee of -voorstel, hen in contact brengen met relevante organisaties of partners. Het overbrengen van de visie waarbinnen hun project moet kaderen.
- Dynamiseren van de regio en zijn actoren, het enthousiasmeren van promotoren en partners betrokken in de projecten.
- De Vlaamse en Europese ontwikkelingen m.b.t. plattelandsbeleid op de voet volgen

Profiel(op te nemen in de functiebeschrijving voor de vacature):

- Sociaalvaardige, vlotte communicator, die zich in vergaderingen ontpopt tot sterke moderator
- Zelfstandig werken
- Kunnen netwerken, zowel binnen de regio als bovenlokaal en internationaal
- Kunnen enthousiasmeren, dynamiseren en animeren
- Vlotte schrijfstijl, kennis van tekstverwerking
- Ervaring met of kennis van Europese structuurfondsen, plattelandsbeleid, het Meetjesland en de Leie & Schelde gemeenten strekt tot aanbeveling
- Universitair of hoger onderwijs, of gelijkaardig door ervaring

2.3.4. De provinciale coördinator (1/3)

De provinciale coördinator wordt voor 1/3 tewerk gesteld bij de PG en deelt zijn ervaring en deskundigheid met de PG. Hij zal de coördinator op verschillende vlakken bijstaan.

Taken en verantwoordelijkheden zijn o.a.:

- De PG begeleiden vanuit de opgedane kennis en ervaring in de voorbije LEADER+ programmaperiode
- Lid van de PG met raadgevende stem
- Bijstaan bij de inhoudelijke, administratieve controle van dossiers en financiële opvolging van de afrekendossiers van de projecten. De risico-analyse zal ook door de 1/3

coördinator gebeuren (hier is er scheiding van de controlerende en gangmakende taak van de LEADER- coördinator). Voor de beoordeling van de dossiers zal er afstemming zijn tussen de verschillende LEADER-regio's.

- Het mee organiseren van grote communicatie-evenementen, het mee verzorgen van de geschreven communicatie (website, ...)

2.3.5. Organisatie

De Plaatselijke Groep komt op zeer regelmatige basis (ongeveer zes keer per jaar) bijeen. Voorafgaand aan de indiening van de Ontwikkelingsstrategie kwam de PG (in opbouw) reeds een vijftal keer samen.

Voor alle beslissingen wordt consensus nagestreefd. Beslissingen nemen kan zodra de helft + 1 van de leden aanwezig is, of vertegenwoordigd door schriftelijke volmacht.

Kan geen consensus worden bereikt, dan wordt beslist met 2/3 van de aanwezige of vertegenwoordigde stemmen.

Elk lid heeft één stem. Elk lid kan ook slechts één volmacht opnemen.

2.3.6. Deontologie

- Voor wat betreft beslissingen en evaluaties van ingediende projecten zijn de PG-vergaderingen gesloten. De inhoud van gesprekken blijft intern. De uitkomst van gesprekken en de beslissingen worden gecommuniceerd door degene die daarvoor gemachtigd is door de PG. B.v. via een mededeling van de voorzitter, een brief over goedkeuring van de coördinator.
- Wanneer een organisatie of bestuur waartoe een PG-lid behoort een project indient, wordt dit PG-lid identiek aan andere promotoren behandeld: hij/zij moet de vergadering verlaten bij de beoordeling en indien nodig ook op latere tijdstippen wanneer het project ter sprake komt (aanvraag wijzigingen, evaluatie).
- De samenstelling van de PG garandeert dat er veel verschillende invalshoeken in opgenomen zijn. De voorzitter bewaakt bijgevolg dat iedereen aan bod komt in de groep, zodat iedereen zijn inbreng maximaal gevaloriseerd wordt.
- Klachten van PG-leden of promotoren kunnen gemeld worden aan de voorzitter of ondervoorzitter, die het probleem behandelt en indien nodig op de PG brengt.

2.4. Selectieprocedure en –criteria

Stappen bij de indiening van projecten:

2.4.1. Oproep tot indiening van projecten

De oproep tot indiening van projecten wordt op ruime schaal verspreid. De oproep richt zich tot de brede bevolking, gemeenten, organisaties, verenigingen en bedrijven in het LEADER-gebied. (Zie hiervoor 2.6. Communicatie.)

Er wordt naar een eerste indieningsdatum toe gewerkt. Indien de startdag kan doorgaan begin mei 2008, wordt de uiterste indiendatum op 1 september 2008 vastgelegd.

Na evaluatie halfweg, wordt nog een tweede, en eventueel een derde of meer oproepen voorzien, al dan niet toegespitst op welbepaalde maatregelen.

2.4.2. Contact met de coördinator en indiening van de projecten

Het is aan te bevelen dat een kandidaat-promotor zijn projectidee vooraf voorleg aan de coördinator. Dit kan een idee in embryonaal stadium zijn, of een meer uitgewerkt projectidee. De coördinator zal het projectidee toetsen aan de krachtlijnen beschreven in de ontwikkelingsstrategie.

In het geval het gaat over projectideeën met potentie dan zal hij of zij:

- advies geven voor het uitwerken van het project en het invullen van de projectfiche, met bijzondere aandacht voor de 5 essentiële elementen (zie verder)
- advies inwinnen bij de PG-leden en andere deskundigen om het project inhoudelijk beter te kunnen inschatten en eventueel te verrijken;
- de promotor in contact brengen met mogelijke partners tot samenwerking

Nadien vult de kandidaat-promotor zelfstandig de projectfiche in, die kan bekomen worden op het LEADER-secretariaat of op de LEADER-website. De indiener duidt aan onder welke hoofdmaatregel het project valt, en met welke andere maatregelen het project eventueel ook raakvlakken heeft.

De projectfiche is voorzien van de volgende bijlagen, indien nodig:

- beschrijving van de projectindiener, eventueel statuten
- samenwerkingsovereenkomst tussen alle betrokkenen in het project

2.4.3. Beoordeling en goedkeuring van de projecten

De coördinator bezorgt de ingediende projecten, begeleid van een samenvatting en beoordelingstabel aan alle PG-leden. De beoordeling gebeurt op basis van onderstaande selectiecriteria.

ONTVANKELIJKHEIDSCRITERIA

- Volledige en nauwkeurig ingevulde projectfiche
- Het project situeert zich duidelijk onder één van de **5 maatregelen** uit de ontwikkelingsstrategie, en heeft eventueel ook raakvlakken met andere maatregelen. (Zie 3.4. Voorgestelde maatregelen)

SELECTIECRITERIA

- De mate waarin de **5 essentiële LEADER-kenmerken** in het project aanwezig zijn. (Zie hieronder)

Bijkomende selectiecriteria:

- Effectiviteit en impact van het project
- Geschiktheid promotor
- Noodzaak LEADER-steun (complementariteit met andere subsidiekanalen)
- Bijkomende overwegingen

De 5 essentiële LEADER-kenmerken die in elk project aanwezig moeten zijn:	
Innovatief:	het project is vernieuwend op vlak van methode, product en/of samenwerkingsverband. Het resulteert in nieuwe producten of diensten, nieuwe samenwerkingsverbanden of werkvormen.
Duurzaam:	het project moet een langetermijneffect beogen en moet een meerwaarde inhouden op zowel economisch, sociaal en ecologisch vlak (people, profit, planet)
Samenwerking:	het project is multidisciplinair opgezet (vanuit verschillende invalshoeken) en berust op een partnerschap van relevante actoren. De projectaanvraag moet voorzien zijn van een samenwerkingsakkoord tussen de betrokken partners, en de samenwerking moet blijken uit het actieplan en uit het financieringsplan.
Communicatie:	elke promotor heeft een voorbeeldfunctie en moet de regio besmetten met het LEADER-virus. Hij/zij moet de doelstellingen en resultaten van het project uitdragen (via demo's, website, evenementen, pers, ...) zodat het project navolging krijgt en er een multiplicatoreffect ontstaat. Kopiëren is toegelaten!
Passend binnen de lokale en bovenlokale beleidskaders:	de doelstellingen van het project moeten in overeenstemming zijn met de lokale en regionale beleidsplannen: gemeentelijke structuurplannen, 'Meetjesland 2020', het 'Streekpact Meetjesland, Leie & Schelde' (in opbouw), 'Buiten Goed, Goed Buiten', erfgoedbeleidsplan Meetjesland), Masterplan Toerisme, ...

De PG-leden nemen alle projectfiches door en vullen de beoordelingstabel in. Deze kwantitatieve beoordeling wordt op voorhand bezorgd aan de coördinator.

De PG is op dermate wijze samengesteld dat er voor elk thema gespecialiseerde mensen zijn om elk project ook op kwalitatieve manier te beoordelen.

Op vraag van de PG of op eigen verzoek kan een kandidaat-promotor mondeling gehoord worden, voor inhoudelijke verduidelijking van het voorgestelde project.

Er wordt voor geopteerd om de ingediende projecten per projectoproep in één pakket goed te keuren. Dat maakt het mogelijk om de projecten tegenover elkaar af te wegen.

Voorafgaand aan de goedkeuring zullen kandidaat-promotoren wel de kans krijgen om op suggestie van de PG bepaalde aanpassingen door te voeren.

Concreet zal er over de projecten eerst een technische werkvergadering plaats vinden, waarbij de PG-leden de projecten beoordelen en een advies formuleren. Hier kan besloten worden om aan de indiener de opdracht te geven het project verder uit te werken, aan te passen, nieuwe partners bij te betrekken, de financieringstabel aan te passen,

Door nog geen budget toe te wijzen in deze eerste fase, kan vermeden worden dat - bij onvoldoende budget (binnen één maatregel) – de onmiddellijk goedgekeurde projecten voorrang krijgen op potentieel goede projecten die nog aangepast zullen worden tegen de volgende bijeenkomst.

2.4.4. Goedkeuring

Op een volgende PG-vergadering worden de bijgewerkte projectfiches en de bijhorende financieringsplannen beoordeeld.

De toekenning van fondsen gebeurt nu in één keer voor het ganse pakket van projecten. Vanuit de PG vertrekt nadien een gemotiveerde beslissing aan de indiener. Goedkeuring van projecten is mogelijk tot eind 2013, uitvoering tot half 2015.

2.4.5. Verdeling van de fondsen

Om nieuwe projectideeën de kans te geven te rijpen, om samenwerkingsverbanden te laten kiemen of om vervolg- of verdiepende projecten te laten ontstaan, wordt het aandeel toe te kennen fondsen beperkt per oerproonde.

In de periode 2008-2009 wordt maximaal 40% van de fondsen toegekend. Pas na twee jaar wordt de tweede schijf aangesneden, na nog eens 2 jaar een derde schijf.

De verdeling van de fondsen over de 5 maatregelen staat beschreven onder punt 2.7. Financieel plan.

2.5. Monitoring en evaluatie

2.5.1. Toezicht, controle en evaluatie door Vlaanderen en Europa:

Europa voorziet in zowel administratieve controle als terreincontrole (o.a. de 5% controle).

Europa werkte daarnaast nog een monitoring- en evaluatiesysteem uit, waarvoor de verzameling van gegevens gebeurt door het Departement Landbouw en Visserij.

De PG verbindt er zich toe gegevens over te maken wanneer hiernaar gevraagd wordt.

2.5.2. Toezicht, controle en evaluatie door de PG:

a) Toezicht en evaluatie van de projecten: selectiecriteria en voortgangsrapportage

De projecten worden beoordeeld op de selectiecriteria (zie hoger) en op de verwachte resultaten in de projectfiche.

Daarnaast zal het vorderingsrapport dat deel uit maakt van het halfjaarlijkse afrekendossier aan Vlaanderen, tevens opgevolgd worden.

Indien het voorgestelde format vanuit Vlaanderen hiervoor te summier is, zal het secretariaat zelf een voortgangsrapportageformulier opstellen.

In deze voortgangsrapportage meldt de promotor:

- welke vorderingen gemaakt zijn, verwijzend naar de tijdsplanning in de projectfiche
- eventuele afwijkingen van de fiche (zowel inhoudelijk als naar tijdsplanning) met eventueel een voorstel van alternatief of bijsturing van de aanpak
- een ingevulde lijst met indicatoren, die eventueel kan bestaan uit 10 indicatoren, waarvan minstens de helft uit de lijst opgesteld door de PG, aangevuld met projecteigen indicatoren (door de promotor opgesteld in de projectfiche).

De indicatorenlijst wordt definitief opgemaakt in het draaiboek.

De PG kan te allen tijde suggesties doen aan promotoren om het project tot een hoger niveau te brengen, of om extra contacten te leggen met organisaties of andere promotoren.

b) Toezicht en evaluatie van de ontwikkelingsstrategie en van de werking van de PG

De uitvoering van de ontwikkelingsstrategie zal op volgende manieren worden geëvalueerd:

Intern door de Plaatselijke Groep, eventueel begeleid door het Vlaams Ruraal Netwerk, minstens halfweg en op het einde van het programma.

Indien leden vinden dat een aantal zaken moeten bijgestuurd worden, kan er een evaluatie van een beperkt aantal aspecten plaats vinden.

c) De voorgestelde indicatoren voor toezicht op de output en de resultaten

Vanuit Vlaanderen en Europa komen er in een later stadium indicatorenlijsten, voornamelijk kwantitatieve indicatoren (aantal bezoekers, aantal publicaties, aantal ..., ...)

In de LEADER Ontwikkelingsstrategie nemen we bijgevolg voorlopig indicatief de PDPO-indicatoren over, later door de PG aan te vullen met eigen indicatoren (kwantitatieve en kwalitatieve). Ook een projectpromotor mag voor zichzelf specifieke en werkbare indicatoren formuleren.

Tabel 5: Voorlopige lijst van indicatoren voor toezicht op de output en resultaten

Beschrijving indicator	Gerealiseerd
Maatregel 1: Verdere uitbouw van toerisme & recreatie als groeisectoren	
1. Aantal nieuwe toeristische acties	1.
2. Aantal nieuwe attractiepunten	2.
3. Aantal nieuwe samenwerkingsverbanden	3.
4. Totaal bedrag van de investering	4.
5. Aantal bijkomende toeristen	5.
6. Aantal jobs die erbij zijn gecreëerd	6.
7. Aantal bijkomende voltijdse jobs zijn erbij gecreëerd (VTE)	7.
Maatregel 2: Basisvoorzieningen voor de economie en plattelandsbevolking	
1. Aantal ondersteunde acties	1.
2. Totaal bedrag van de investering	2.
3. Aantal inwoners op het platteland die voordeel halen uit de verbeterde dienstverlening	3.
4. Aantal <u>bijkomende</u> internet aansluitingen	4.
5. Aantal <u>bijkomende voltijdse jobs</u> die erbij zijn gecreëerd (VTE)	5.
Maatregel 3: Dorpskernvernieuwing en –ontwikkeling	
1. Aantal dorpen waar er acties plaats vinden	1.
2. Totaal bedrag van de investering	2.
3. Aantal inwoners op het platteland die voordeel halen uit deze verbeterde diensten	3.
4. Aantal bijkomende internet aansluitingen	4.
5. Aantal <u>bijkomende voltijdse jobs</u> die erbij zijn gecreëerd (VTE)	5.
Maatregel 4: Instandhouding en opwaardering van het landelijke erfgoed	
1. Aantal acties inzake landelijk erfgoed die worden ondersteund	1.
2. Totaal bedrag van de investering	2.
3. Aantal mensen die gebruik maken van deze verbeteringen	3.
4. Aantal <u>bijkomende voltijdse jobs</u> gecreëerd	4.

Maatregel 5: Ruraal ondernemerschap	
1. Aantal deelnemende economische actoren die worden ondersteund	1.
2. Aantal dagen opleiding die de deelnemers kregen	2.
3. Aantal deelnemers die de opleiding succesvol beëindigd hebben.	3.
Indicatoren vanuit de PG	
1.	1.
2.	2.
3.	3.
Indicatoren van de promotor	
1.	1.
2.	2.
3.	3.

d) Hoe de resultaten ter beschikking zullen gesteld worden aan de rechtstreeks betrokkenen en aan het netwerk

De resultaten van de evaluaties zullen door de coördinator medegedeeld worden aan de projectpromotoren, zij het in een samenvattend document voor het geheel van de projecten, zij het via een individuele beoordeling.

2.6. Communicatie

De Plaatselijke Groep is er zich ten eerste van bewust dat het welslagen van het programma samenhangt met een goede communicatie. De communicatie gebeurt zowel vanuit de Plaatselijke Groep als door elk van de projectpromotoren, zoals vastgelegd in de selectiecriteria.

De communicatie moet erop gericht zijn:

- Goede projectideeën te verzamelen
- Het regionetwerk te betrekken in de LEADER-werking
- De bevolking te overtuigen van de doelstellingen en realisaties van het LEADER-programma
- Beleidsmakers in de regio te betrekken in het proces van vernieuwende, duurzame plattelandsontwikkeling
- Andere LEADER-regio's te informeren over het proces in het Meetjesland, Leie & Schelde
- Een multiplicatoreffect te bekomen van de LEADER-methodiek en geslaagde experimenten als voorbeeld te stellen voor anderen of andere regio's.

2.6.1. Beschrijving van de communicatiestrategie

Een communicatiewerkgroep zal een communicatiestrategie met concrete acties uitwerken. Belangrijk is dat alle actoren en het brede publiek maximaal geïnformeerd worden via een brede mix van communicatiekanalen en media.

De coördinator speelt een hoofdrol bij het verspreiden van berichten en nieuws uit de Plaatselijke Groep. Evenwel maken alle PG-leden gebruik van hun eigen kanalen om over LEADER te berichten.

2.6.2. Communicatie bij de opstart van LEADER Meetjesland, Leie & Schelde

Er wordt in de regio een groots communicatiemoment voorzien, eventueel op verschillende plaatsen, voor de brede bekendmaking van LEADER in de regio.

Deze startdag fungeert meteen als oproepmoment naar kandidaatpromotoren, en is daarom gericht op besturen, organisaties en andere plattelandsactoren, evenals het brede publiek.

De oproep moet de filosofie van LEADER duidelijk maken. Daarnaast moet op een creatieve, wervende manier duidelijk gemaakt worden er innovatieve samenwerkingsprojecten gezocht worden binnen 5 thema's.

De startdag zal georganiseerd worden omstreeks 9 mei 2008, de Dag van Europa.

2.6.3. Communicatie tijdens het programma

Er wordt gebruik gemaakt van een mix van volgende communicatiemiddelen:

- Infomomenten, communicatie via verschillende bestaande fora (intergemeentelijk overleg, regionale coördinatorenoverleg, algemene vergaderingen van de verschillende organisaties, ...)
- demodagen, events, ...
- geschreven pers: kranten, Eecloonaar
- doelgroepgerichte tijdschriften
- regionale televisie
- regionale websites en nieuwsbrieven
- de Meetjeslandkrant (jaarlijkse uitgave)
- Gemeentelijke infobladen
- Een eigen LEADER-brochure
- Een eigen LEADER-website
- Publicatie in LEADER-brochures van Vlaanderen en Europa
- ...

2.7. Financieel plan

- Verdeling van de fondsen: bij de 1^{ste} indieningsronde zal maximaal 40% van de fondsen vastgelegd worden. De rest van de fondsen wordt verdeeld over nog minstens 2 volgende oproepen. Dit laat toe om projecten en ideeën te laten rijpen en te laten uitgroeien tot nieuwe projectvoorstellen.
- Bij de 2^{de} indieningsronde, en bij alle eventueel nog volgende oproepen, kan besloten worden om de verdeling van de steun te differentiëren over de verschillende maatregelen. Voor grote wijzigingen hierin zal een motivatie overgemaakt worden aan het Provinciaal Management Comité.
- Het toegekend steunpercentage wordt voor alle maatregelen gelijk gesteld: voor alle projecten wordt het maximum steunpercentage van 65% gehanteerd. Projectpromotoren kunnen echter zelf wel een lager cofinancieringspercentage aanvragen.
- Investeringskosten vallen uiteen in harde investeringskosten (kleinschalige infrastructuurwerken en verbouwingswerken) en zachte investeringskosten (computer, beamer, ...). Voor harde investeringskosten moet aangetoond worden dat ze een meerwaarde betekenen voor het project en geldt een plafond van 50.000 €, dat voor maximaal 25% gesubsidieerd wordt.
Zachte investeringskosten vallen onder de regeling van 65% subsidies.
- Verder geldt dat investeringskosten mogelijk zijn onder alle maatregelen en dat onder investeringssteun geen grondwerken toegestaan zijn (Europese richtlijn).
Richtlijnen vanuit Vlaanderen hieromtrent komen nog.

- Tabel 6 toont aan dat de looptijd van projecten beperkt wordt tot ongeveer 2 jaar, tenzij de PG op basis van een specifieke motivatie van de indiener een afwijkende looptijd toelaat.

In onderstaande tabellen wordt zowel het minimale scenario, nl. 2.188.700 € steun aan de projecten (30% EU, 35 % Vlaanderen en 35% provincie) als het maximale scenario (3.153.512 € steun) vermeldt. De realiteit wordt verwacht ergens tussenin te liggen.

Tabel 6: Indicatief tijdschema van projectoproepen en looptijd van projecten

<u>Tijdslijn</u>	<u>Project-oproepen</u>	<u>Indien-datum</u>	<u>Looptijd projecten</u>	<u>Verdeling fondsen over de 5 maatregelen</u>	<u>Toekenning budget</u>
2008	Begin mei	1 sept	2 jaar	20% per maatregel	max. 40%
2009				Te evalueren	
2010	Begin mei	1 sept	2 jaar	Te evalueren	max. 30%
2011					
2012					
2013	Begin mei	1 sept	2 jaar (met uitlopen en eindafrekening)	Te evalueren	30% of resterend budget
2014					
2015					

Indicatief financieel plan

Plaatselijke Groep : **LEADER Meetjesland, Leie & Schelde**

Gebied : Meetjesland, Leie & Schelde

Tabel 7: Indicatief financieel plan per maatregel en voor de werkingskosten van de PG (telkens minimum / maximum scenario)

Actie/(sub)maatregel	publiek (EU+VI+Prov)		privaat		totaal
	bedrag (euro) min / max	% (max. 65%*)	bedrag (euro) min / max	% (min. 35 %)	(euro) min / max
1. Toerisme	423.740 / 630.702	65%	228.168 / 339.609	35%	651.908 / 970.311
2. Basisvoorzieningen	423.740 / 630.702	65%	228.168 / 339.609	35%	651.908 / 970.311
3. Dorpskernvernieuwing	423.740 / 630.702	65%	228.168 / 339.609	35%	651.908 / 970.311
4. Landelijk erfgoed	423.740 / 630.702	65%	228.168 / 339.609	35%	651.908 / 970.311
5. Ondernemerschap	423.740 / 630.702	65%	228.168 / 339.609	35%	651.908 / 970.311
TOTAAL	2.118.700 / 3.153.512		1.140.840 / 1.698.045		3.259.540 / 4.851.555
* Voor investeringssteun geldt telkens dat maximaal 25% steun verleend wordt op een maximumbedrag van 50.000 € aan harde investeringen.					

Werkingskosten	bedrag (euro) min / max	%
Totaal (max. 20 % van totale budget)	520.300 / 775.875	20 / 20
Aandeel vorming (min. 10 % van werkingskosten)	52.030 / 77.588	10 / 10

Tabel 8 : Indicatief financieel plan met de vastleggingen per jaar (telkens minimum / maximum scenario)

Jaar	Projecten min / max	Samenwerking	Werking PG
2008	<i>847.480 / 1.261.405 (max. 40%)</i>		65.038 / 96.984
2009			74.329 / 110.839
2010		verdeling afhankelijk	74.329 / 110.839
2011	<i>635.610 / 946.054 (max. 30%)</i>	van	74.329 / 110.839
2012		tijdstip oproep	74.329 / 110.839
2013	<i>635.610 / 946.054 of resterend budget (30% of meer)</i>		74.329 / 110.839
2014			74.329 / 110.839
2015			21.679 / 32.328
Totaal	<i>2.118.700 / 3.153.512</i>	125.000	<i>520.300 / 775.875</i>

2.8. Financieel beheer

Gezien de Provinciale Landbouwkamer Oost-Vlaanderen administratief beheerder is, is deze ook financieel beheerder. Daartoe zal een aparte rekening geopend worden en een aparte boekhouding bijgehouden worden.

Op die manier kunnen zowel de PG als de subsidiërende overheden ten allen tijde toezicht houden op de inkomsten en uitgaven m.b.t. het beheer van het LEADER-programma.

HOOFDSTUK 3 : ONTWIKKELINGSPROGRAMMA

3.1. Beschrijving en analyse van het LEADER-gebied

De LEADER-regio toont de kenmerken van een landelijke regio in de flank van (groot)stedelijke centra. Dit gegeven werd als uitgangspunt voor de gebiedsanalyse gehanteerd, daar het de regio enerzijds sterkten / kansen, en anderzijds zwakten / bedreigingen biedt, waaraan gewerkt zal worden in de loop van het LEADER-programma.

De conclusies van de gebiedsanalyse worden hieronder weergegeven als een helder portret opgebouwd rond acht thema's. Ze is gebaseerd uit gegevens uit het eerste hoofdstuk en uit een uitgebreide omgevingsanalyse, die voor de leesbaarheid en het evenwicht van dit document opgenomen is in bijlage.

1. LANDELIJK BEVOLKINGSPROFIEL IN TRANSITIE

Een iets ouder bevolkingsprofiel, met gemiddeld een lager inkomen, al brengt de ligging ten aanzien van Gent daar stilaan verandering in.

- **Een 'flankerende regio': relatief dunbevolkt, evenwel met verstedelijkingskenmerken**
De druk vanuit Gent is te zien aan de hoge bevolkingsdichtheid in De Pinte (920 inw/km²) en St-Martens-Latem (675 inw/km²). Daarnaast is de as Gent-Kortrijk sterk verstedelijkt. In schril contrast daarmee zijn de lage bevolkingscijfers in het noordelijke Meetjesland, met St-Laureins als dunst bevolkte gemeente (80 inw./km²).
- **Hogere inkomensgroepen in de randgemeenten rond Gent, vooral Sint-Martens-Latem**
Zie tabel B p.59
- **Vergrijzing van de bevolking**
De grijze druk in de LEADER-gemeenten is met 43,2 hoger dan het gemiddelde in Oost-Vlaanderen en Vlaanderen (tabel C p.60). Prognoses tonen aan dat de grijze druk nog zal toenemen.
- **Lager inkomensniveau in de echt landelijke gemeenten, vooral het Meetjesland**
Het inkomensniveau in het Meetjesland ligt met 12.617 €/inw beduidend lager dan de Leie- & Schelde gemeenten bij Gent (14.948 €/inw). (Tabel B p.59)

2. LANDSCHAPPELIJKE DIVERSITEIT (ONDER DRUK)

Een gebied met waardevolle cultuurlandschappen (ecologisch, agrarisch, ...), evenwel te vrijwaren van verdere bebouwing.

- **Meer open ruimte dan gemiddeld in Vlaanderen**, met een aantal waardevolle landschappelijke structuren (Krekengebied, bossengordel, Leiestreek en Schelde, Scheldevallei, het percentage landbouwgrond bedraagt in de LEADER-gemeenten 72%, waar dit in Vlaanderen 59% is.

- **Grote verscheidenheid aan cultuur en natuurlandschappen**, ook binnen het LEADER-gebied. Meetjesland erkend als Regionaal Landschap door Europa en Vlaanderen.
- De drie landschapstypes zijn het noordelijke Krekengebied, het zuidelijke Meetjeslandse Houtland en de Leie- en Scheldestreek. Gavere behoort tot het Regionaal Landschap Vlaamse Ardennen.
- **Druk op de open ruimte**
In de loop der jaren moet de open ruimte steeds meer terrein prijsgeven. In het Meetjesland verminderde de onbebouwde oppervlakte tussen 1985 en 2006 met 4,5%. In Vlaanderen is dat evenwel 6,6%.

3. LANDELIJK ECONOMISCHE PROFIEL

Een regio met een eerder traditioneel economisch profiel (meer landbouw, nog sterke secundaire sector, veel zelfstandigen), maar met mogelijkheden voor het vernieuwen van zijn economisch weefsel (toerisme, kenniseconomie, ...)

- **Land- en tuinbouw in verandering**
Afname van tewerkstelling, schaalvergroting, verbreding.
- **Relatief veel landbouwactiviteit in het Meetjesland**
De primaire sector zorgt voor 6,7 % van de tewerkstelling, dubbel zoveel als in Oost-Vlaanderen (tabel F, p.66). In het Meetjesland is dit 9%, met St-Laureins als uitschieter (27%). Evenwel neemt het aantal landbouwers jaar na jaar af.
- **Ondernemende regio met veel zelfstandigen en KMO's**
De 25,8 % ondernemers in de LEADER-gemeenten (t.o.v. 15,3 % in Oost-Vlaanderen) maken van het gebied een uitgesproken KMO-gebied (tabel F p.66).
- **Potenties naar toerisme, kenniseconomie.**
Binnen de tertiaire en quataire sector zijn er groeimogelijkheden voor kennisintensieve bedrijfsactiviteiten. Daarnaast zijn toerisme, recreatie en vrije tijd uitgesproken potentiële economische groeisectoren. Het toeristisch aanbod is evenwel nog te zwak uitgebouwd.
- **Relatief beperkt aanbod van industrieterreinen**
Er zijn relatief weinig nieuwe gronden op de markt voor nieuwe investeringen en bedrijven. In de economische knooppunten in het gebied (Aalter, Deinze, Maldegem, Nazareth) worden evenwel initiatieven genomen voor bijkomende terreinen.
- **Beperkte innovatiecapaciteit in de regio, wel sterk aanwezig in het Gentse**
Gentse universiteiten, hogescholen en onderzoekscentra zijn vlakbij, maar vinden evenwel onvoldoende ingang, vooral in de kleinere bedrijven.

4. AANTREKKELIJKE WOONREGIO

De regio wordt door zijn oorspronkelijke én nieuwe bewoners ervaren als een aantrekkelijke woonregio.

- **Residentiële regio in de nabijheid van (groot)stedelijke centra**
Van de bebouwde oppervlakte in het LEADER-gebied gaat een groter deel naar wonen

dan gemiddeld in Vlaanderen, waar andere activiteiten als industrie en handel prioriteiten hun plaats opeisen.

- **Aangenaam woonklimaat**

De rust, het landelijk karakter, de dorpen, een aangenaam sociaal klimaat, zorgen voor een aantrekkelijke woonomgeving.

- **Kwaliteit van woningen laag in het Meetjesland**

Hoewel de kwaliteit van de woningen (bouwjaar, isolatie en comfort) de laatste decennia een inhaalbeweging heeft gemaakt, zijn er nog heel wat oude woningen in het Meetjesland.

5. ONTSLUITING - MOBILITEIT

Het LEADER-gebied wordt zeer goed ontsloten door grote autowegen, maar het openbaar vervoer is te beperkt.

- **Goede ontsluiting via de 'gebekte ruit'**

De ruit van vier belangrijke verkeersassen in het Meetjesland, en de E17 in de Leie & Scheldestreek maken dat de regio goed bereikbaar is (zie p. 66-67).

- **Mogelijkheden inzake openbaar vervoer beperkt**

Niettegenstaande overal aan de basismobiliteit voldaan is, en er belbussen ingezet worden, blijft het moeilijk om deze landelijke regio te bedienen met voldoende openbaar vervoer.

- **Mobiliteit is niet optimaal van het noorden naar het zuiden van het gebied**

6. SOCIALE VOORZIENINGEN

Het voorzieningenniveau in de regio is gemiddeld tot eerder beperkt. De sociale achterstelling is het landelijke gebied minder problematisch dan gemiddeld in Vlaanderen.

- Er is een belangrijke **concentratie van zorg en onderwijs in Eeklo en Deinze**, de twee centrumsteden van Meetjesland en Leiestreek en Schelde.

- **Leefbaarheid van de kleine plattelandsdorpen onder druk.** Het wegtrekken van de voorzieningen is vooral problematisch voor de vervoersafhankelijke bewoners.

- Op basis van de SIF-indicatoren kan gesteld worden dat er **minder sociale problemen** zijn dan gemiddeld in Vlaanderen.

7. BESTUREN EN ACTOREN

Het Leader-gebied draait hoofdzakelijk op kleine structuren (besturen, ondernemingen, ...).

- **Kleine gemeenten**, voordeel van flexibiliteit en kleine afstand tussen politici en bevolking.

- **Sociaal weefsel en verenigingsleven nog sterker dan in stedelijk gebied.**
Aandachtspunt: steeds ouder wordende bestuurders van traditionele vereniging, gebrek aan opvolging.
- **Dynamische plattelandsactoren als netwerk sterk georganiseerd in het Meetjesland**
- **Aanwezigheid van uitgewerkte streekvisies gericht op alle ontwikkelingsfacetten (zowel socio-economisch als op andere vlakken)**
Zie 3.2.3. Regionale beleidsplannen
- **Geringe bestuurskracht in verhouding tot de actuele uitdagingen van lokale besturen**
Bestuurskrachtproblemen komen het meest voor bij gemeenten met minder dan 15.000 inwoners. Het LEADER-gebied telt 11 van deze gemeenten.

8. CULTUUR EN IDENTITEIT

- **Typische cultuurelementen (vaak landelijk geïnspireerd) en culturele diversiteit.**
- **Zwak regiogevoel, in het Meetjesland werd hier de laatste jaren intensief aan gewerkt.**
Een enquête wees uit dat het streekgevoel weinig aanwezig is bij de bevolking. De lancering van een regiomerk in het Meetjesland maakt hier werk van.

3.2. Overzicht van het reeds gevoerde beleid (m.b.t. plattelandsontwikkeling) in de regio

We kunnen de beleidsprogramma's relevant voor het platteland vanuit verschillende hoeken, niveaus of sectoren bespreken:

- 1) Europees en Vlaams beleid
 - a) Europees en Vlaamse Beleid inzake plattelandsontwikkeling: PDPO I en II
 - b) Ander Federaal en Vlaams beleid
 - c) Europese streekontwikkelingsprogramma's in het Meetjesland
- 2) Oost-Vlaams plattelandsbeleidsplan "Buitengoed, buiten goed" en algemeen provinciaal beleid
- 3) Regionale beleidplannen
- 4) Gemeentelijke beleidsplannen

Hieronder geven we meer toelichting over de verschillende punten.

3.2.1. Europees en Vlaams beleid

- a) *Europees beleid inzake plattelandsontwikkeling en Vlaamse Beleid inzake plattelandsontwikkeling : PDPO I en II*
Sinds 2000 is plattelandsbeleid – naast markt- en prijsbeleid - een extra pijler van het Europees Gemeenschappelijk Landbouwbeleid. De sectorale invalshoek landbouw verbreedde zich tot een territoriale invalshoek gericht op beheer en ontwikkeling van het landelijk gebied – het platteland. Het plattelandsbeleid heeft respect voor de waarden en de eigenheid van het landelijk gebied.

Vlaanderen koos er dus voor om enerzijds een structuurverbetering van de primaire sector te realiseren via het Vlaams Landbouwinvesteringsfonds, milieuvriendelijke beheersmaatregelen te introduceren en anderzijds een klein aandeel te investeren in integraal plattelandsbeleid.

b) Ander Federaal en Vlaams beleid

Federaal

Op federaal niveau is er het Federaal Plan voor Duurzame Ontwikkeling. Duurzame ontwikkeling op economisch, sociaal en ecologisch vlak is de doelstelling. Bij de acties gericht op landbouw wordt prioriteit gegeven aan het multifunctioneel karakter van de landbouw (sociaal-economische effecten en effecten inzake landschapsonderhoud).

Vlaams

In het Ruimtelijk Structuurplan Vlaanderen zijn de prioriteiten voor het platteland:

- Het vrijwaren van buitengebied voor essentiële functies
- Het tegengaan van versnippering
- Het bundelen van ontwikkeling in de kernen
- Het inbedden van landbouw, natuur en bos in goed gestructureerde gehelen
- Het bereiken van gebiedsgerichte ruimtelijke kwaliteit
- Het afstemmen van ruimtelijk beleid en milieubeleid op basis van het fysisch systeem
- Het bufferen van natuurfunctie

De **beleidsnota Toerisme** pleit voor de verdere ontwikkeling en bevordering plattelandstoerisme met respect voor duurzaamheid en typisch karakter van de regio.

De **beleidsbrief voor duurzame landbouw** wil op milieu- en diervriendelijke wijze kwaliteitsvolle producten en diensten leveren, open ruimte op verantwoorde wijze beheren, zodat deze activiteiten een volwaardig inkomen verschaffen. De economische leefbaarheid van Vlaamse land- en tuinbouw- en visserijondernemingen ondersteunen door diversificatie en risicospreiding te bevorderen en de multifunctionele rol te ontwikkelen.

Het bevorderen van kwaliteitsvolle productiemethodes die milieu-, en diervriendelijk en sociaal verantwoord zijn. De versnelde ontwikkeling van verbrede activiteiten, biologische landbouw, beheerslandbouw en van de markt van hoeveproducten.

Het vertrouwen van de burger en het zelfvertrouwen van de producent herstellen om het maatschappelijk draagvlak van de sector te versterken.

Voor het bereiken van een beter milieu, meer natuur en een duurzame landbouw in Vlaanderen, een onomkeerbaar proces van vernieuwing in de richting van duurzame ontwikkeling in gang zetten en op kruissnelheid brengen. Landbouw moet duurzamer.

Geïntegreerd **erfgoedbeleid** staat voor het integrale behoud van zowel de materiële als de immateriële aspecten van ons patrimonium. Landschapsbeschermingen en het activeren van het beheer van deze landschappen zijn prioritaire aandachtspunten van het beleid.

De **beleidsnota economie** wil het ondernemerschap stimuleren. Landbouw en platteland zijn hierbij een nieuwe markt. Tevens gaat er aandacht naar de natuurlijke rijkdommen.

Andere Vlaamse ontwikkelingsinitiatieven

- Vlaamse Land Maatschappij : Landinrichting (niet in het Meetjesland, met uitzondering van het project Schelde en Leie dat delen van Nevele omvat)
- AROHM, Afdeling Monumenten en Landschappen : Relictenatlas Vlaanderen
- RESOC en SERR: Regionaal sociaal-economisch overleg
- Regionale Landschappen : cultuurlandschappelijke ontwikkeling van de regio
 - o ontwikkeling streekeigen karakter
 - o natuurontwikkeling en ontwikkeling kleine landschapselementen
 - o geotoerisme (recreatief medegebruik)

- o educatie en informatie
- Structuurplanning, i.h.b. de afbakening van het buitengebied

c) *Europese streekontwikkelingsprogramma's in het Meetjesland*

De voorbije jaren pikte het Meetjesland reeds in op verscheidene Europese programma's: het doelstelling 5b programma, LEADER en Interreg.

Via elk van deze programma kwamen initiatieven tot stand die relevant zijn in het licht van de prioriteiten die in dit programmeringsdocument worden gesteld.

LEADER

In een groot deel van het afgebakende gebied liep reeds 2 maal een LEADER-programma, nl.:

1994-2000 LEADER II (uitvoeringsperiode 1999-2001)

De missie van LEADER II was het versterken van de leefbaarheid van het plattelandsgebied van zowel de sociaal-economische sectoren, de land- en tuinbouwsector in het bijzonder, als de leefbaarheid van de dorpen in hun verzorgingsstructuur, als het behoud van het natuurkarakter en open ruimte als kenmerkend voor het Meetjesland

Er werden 53 projecten goedgekeurd binnen volgende categorieën:

- A. begeleidingsprojecten
- B. agro-economische projecten
- C. economische projecten
- D. toeristische projecten en landschapsvalorisatie
- E. transnationale projecten

2000-2006 LEADER+ (uitvoeringsperiode 2003-2008)

LEADER+ is een Europees initiatief voor plattelandsontwikkeling voor de periode 2000-2006 met een uitloop tot eind 2008. Het LEADER+gebied had met zijn ontwikkelingsplan zich een aantal belangrijke objectieven vooropgesteld: zich op een eigentijdse en duurzame manier ontwikkelen; werken aan leefbare woonkernen, voldoende (openbare) mobiliteit, het ruraal ondernemerschap aanmoedigen, de open ruimte en de waarden van het typische Meetjeslandse cultuurlandschap (polder en houtland) als troeven behouden en versterken; zich endogeen ontwikkelen door bepaalde uitgesproken sectoren te versterken: land- en tuinbouw, voeding, toerisme en recreatie, ...en haar ligging als troef gebruiken.

Zo werden in 8 gemeenten (Aalter, Assenede, Kaprijke, Knesselare, Maldegem, Nevele, Sint-Laureins en Zomergem) 26 projecten uitgevoerd die elk op hun manier de regio veranderd hebben. De projecten waren gericht op:

- Het ondersteunen van toekomstgerichte ontwikkelingen inzake multifunctionele land- en tuinbouw en voeding (70% van de middelen)
- Het valoriseren en communiceren van de culturele en landschappelijke identiteit (30% van de middelen)

Met behulp van LEADER+ middelen ontstond ook een coöperatieve samenwerking tussen producenten van plattelandsproducten (coöperatieve Mmm...eetjesland).

5B PROGRAMMA

Het noorden van het Meetjesland is vertrouwd met het voormalige doelstelling 5B programma, nu geïntegreerd doelstelling in doelstelling 2.

1994-2000 doelstelling 5B-programma

De maatregelen binnen het programmeringsdocument:

A. behoud en het versterken tewerkstelling in de regio

- versterken van het economisch weefsel
- bevorderen van de landschapsvalorisatie en de recreatief/toeristische ontwikkeling
- bestendiging van de land- en tuinbouwactiviteit
- opleiding en vorming (onder deze maatregel ontstond MEVOC)

B. verhogen van de leefbaarheid van de plattelandskernen

ondersteunen van structurele initiatieven die het verzorgingsniveau en de bruikbaarheid van de dorpen verhogen.

(onder deze maatregel ontstond het Wooncentrum Meetjesland)

2000-2006 5b phasing-out

Na de programmeringsperiode 1994-2000 kwam het Meetjesland op zich niet meer voor als te ondersteunen gebied, maar het kreeg toch middelen toegeschoven via een 'uitdovingsprogramma'. Er werd een overgangs- of afbouwbudget toegekend.

Met de financiële middelen die door Europa werden vrijgemaakt in het kader van de zogenaamde structuurfondsen, wordt gepoogd om de economische en sociale verschillen tussen de regio's weg te werken.

In uitvoering van de haar door de Vlaamse regering toevertrouwde opdracht heeft de provincie een programmeringsdocument opgesteld voor de uitdoving of phasing-out van het 5b programma voor het Meetjesland.

Dit document werd opgesteld in samenspraak met diverse lokale sociaal-economische actoren, en steunt op drie peilers :

- Een socio-economische sterkte/zwakte analyse van de regio ;
- Het vroegere 5b programma, dat in bepaalde zaken nog niet volledig was uitgevoerd;
- Het streekcharter, met inbegrip van de voorstellen van hefbomen, opgemaakt door het streekplatform voor het Meetjesland.

In 5 Meetjeslandse gemeenten (Assenede, Kaprijke, Maldegem, Eeklo en Sint-Laureins) werd 3.56 mio EUR Europees geld verdeeld. Binnen het programma werden 68 projecten ontwikkeld, ongeveer gelijkmatig verdeeld over drie prioriteiten, nl. economische ontwikkeling, leefbaarheid en toeristische ontwikkeling.

INTERREG

Als grensregio met Nederland maakt het Leader-gebied deel uit van de Euregio Scheldemond. Zo deden besturen en organisaties de voorbije Europese programmaperiodes ervaring op met Interreg A (grensoverschrijdende samenwerking).

Maar ook met Interreg B en C (interregionale en transnationale samenwerking) maakte de regio de laatste jaren kennis. Enkele voorbeelden:

Interreg I A (1988 – 1994)

- Leefbaarheid kleine kernen, met grabbelpasactiviteiten voor jongeren
- studieproject 'Grensoverschrijdend Krekengebied', geresulteerd in het Krekenbeleidsplan
- Ruiterspaden

Interreg II A (1994 – 2000)

- Project Schone Kreken

Interreg III A, B en C (2000-2006)

- Roma-project (met o.a. inrichting bezoekerscentra Middelburg en Drongengoed)
- Deelname van het Regionaal Landschap in URBAL (North Sea program)

3.2.2. Provinciaal beleid

Oost-Vlaams plattelandsbeleidsplan "Buitengoed, goed buiten".

Binnen het eerder aangehaalde Vlaamse programma voor plattelandsontwikkeling 2000-2006 (PDPOI) werd het kleine aandeel voor het integraal plattelandsbeleid toevertrouwd aan de provincies.

Zo werd in 2004 het beleidsplan "Buitengoed, Goed buiten" opgemaakt en goedgekeurd. Hierin wordt een tweesporenbeleid gevoerd: het provinciaal beleidsplan uitvoeren én het projectmatig werken in kader van het Vlaamse en Europese beleid.

De plattelandsvisie van de Provincie Oost-Vlaanderen omvat een aantal standpunten en acties om de verschillende functies van het platteland op elkaar af te stemmen en geïntegreerd te versterken en te ontwikkelen. Van de leef- en beleefbaarheid van het Oost-Vlaamse platteland wordt werk gemaakt door :

1. Te streven naar een platteland waar het goed om wonen en leven is.
2. Het stimuleren van een goed economisch klimaat op het platteland.
3. Oog hebben voor water, natuur en landschap op het platteland.
4. Het stimuleren van de vrijetijdsbesteding op het platteland.

Over deze vier hoofddoelstellingen heen moet blijvend gewerkt worden aan communicatie en dient er aandacht te zijn voor identiteitsversterking.

In de voorbije jaren zijn er door organisaties in de regio al verschillende initiatieven ondernomen om de streek te ontwikkelen en een geïntegreerd plattelandsbeleid te voeren.

Denk maar aan het streekpact van de Resoc-Serr, beleidsplannen van verschillende regionale organisaties bijv. Toerisme Meetjesland, Regionaal Landschap Meetjesland. Op verschillende niveaus en binnen verschillende organisaties is er ervaring inzake streekontwikkeling en strategische planning. (Zie verder)

Ander provinciaal beleid

Op provinciaal niveau wordt in verschillende plannen en programma's een link gelegd naar de verschillende functies van het platteland :

Het **Provinciaal Ruimtelijk Structuurplan (PRS)** beoogt een maximale samenhang tussen menselijke activiteiten en functies van de beschikbare ruimte. Het biedt tevens een kader voor de integratie en interactie van de verschillende maatschappelijke sectoren.

Het bevat de gewenste ontwikkelingen voor het stedelijk gebied, maar ook voor het buitengebied.

Het **provinciale milieubeleid** streeft er voorts naar om het milieu en de mens te beschermen tegen verontreiniging en onttrekking, en gezondheid en welzijn te bewaren. Daarnaast wil de provincie de natuur behouden en de biologische en landschappelijke diversiteit bevorderen.

Achttien acties voor de **Oost-Vlaamse economie**, waarvan 6 acties met specifieke dimensie platteland:

- ruimtelijke kansen creëren
- uitbouwen Oost-Vlaamse identiteit
- aantrekkingspool economie-cultuur-toerisme uitbouwen
- denktank voor het ondernemerschap
- performantie KMO's versterken
- continuïteitsproblematiek KMO's

3.2.3. Regionale beleidsplannen

Er groeide, in hoofdzaak in het Meetjesland, de laatste decennia een sterke regionale samenwerking, resulterend in heel wat intergemeentelijke en regionale samenwerkingsverbanden.

Deze structuren en de samenwerking die ontstond, betekent een belangrijke meerwaarde voor LEADER:

- er is via deze platformen **makkelijk contact** binnen en tussen sectoren (bv. Welzijnsband als platform van de OCMW's);
- er groeiden sterke netwerken binnen bepaalde domeinen (b.v. Regionaal Landschap) en intersectoraal (Streekplatform+ Meetjesland). Dit heeft geleid tot een **vertrouwen** tussen mensen en verenigingen die elkaar vroeger niet kenden of zelfs eerder wantrouwig stonden tegenover elkaar;
- er werd in heel wat beleidsdomeinen al aardig wat veld- en denkwerk verricht. Zo ontstonden er strategische **beleidsvisies**:
 - o Erfgoedbeleidsplan Meetjesland
 - o Toeristisch Masterplan Meetjesland – Toeristische visie Leiestreek
 - o Ouderenbeleidsplan Meetjesland
 - o Meetjesland 2020 (intersectoraal)
 - o Streekpact Meetjesland, Leie & Schelde (in opmaak)
 - o Intergemeentelijk woonbeleidsplan MeetjeslandGezien LEADER verder bouwt op de bestaande regionale dynamiek, zijn deze ontwikkelde beleidskaders mede richtinggevend in het beoordelen van projecten.

3.2.4. Gemeentelijke beleidsplannen

In gemeentelijke structuurplannen, mobiliteitsplannen, natuurontwikkelingsplannen, e.d. zijn heel wat visie-elementen opgenomen die vertrekken vanuit de eigenheid van de regio als landelijk gebied.

Er zal over gewaakt worden dat de Leader projecten maximaal in overeenstemming zijn met deze beleidsplannen.

3.3. Doelstellingen

Keuze voor 5 maatregelen

De Plaatselijke Groep besliste om met het LEADER-programma (As 4) in te zetten op elk van de 5 maatregelen van As 3 (PDPO), maar om deze een specifieke en doelgerichte invulling te geven, waarbij de LEADER-methodiek een hoofdrol speelt. Er werden daartoe 5 essentiële LEADER-kenmerken als verplichte criteria ingebouwd voor het opmaken van projectvoorstellen (zie 2.4.3.). Door samenwerking te bewerkstelligen, waarbij soms expliciet naar intersectorale samenwerking gevraagd wordt, verkrijgen we een integrale sectoroverschrijdende aanpak voor de realisatie van de Ontwikkelingsstrategie.

De PG is daarenboven gangmaker van een netwerk van LEADER-actoren, wat verzekert dat er interacties tussen plattelandsorganisaties en projectpromotoren zullen ontstaan.

De samenvattende analyse van het gebied (3.1.) verantwoordt de keuze voor de 5 maatregelen:

Tabel 9 : verantwoording keuze maatregelen vanuit de gebiedsanalyse

Gebiedskenmerken uit de gebiedsanalyse die de maatregelenkeuze motiveren	Maatregelen LEADER
<ul style="list-style-type: none"> • Een landelijk economisch profiel met toerisme & recreatie als potentiële groeisector • Tekorten in aanbodzijde van toerisme • Een nog relatief zwak regiogevoel. In het Meetjesland werd een aanvang genomen om hieraan te werken met de lancering van een regiomerk. 	1. Verdere uitbouw van toerisme en recreatie als groeisectoren
<ul style="list-style-type: none"> • Voorzieningenniveau beperkt, belangrijke concentratie in Eeklo en Deinze • Leefbaarheid van de kleine kernen onder druk. Wegtrekken van voorzieningen vooral problematisch voor de vervoersafhankelijke inwoners. • Mogelijkheden inzake openbaar vervoer beperkt. 	2. Basisvoorzieningen voor de economie en de plattelandsbevolking
<ul style="list-style-type: none"> • Een regio met een relatief sterk verenigingsleven en sociaal weefsel. Dit vormt vaak een aanknopingspunt voor het ontstaan van dynamische bewonersgroepen. • Kleine gemeenten, voordeel van kleine afstand tussen politici en bevolking: een noodzaak voor de realisatie van plannen die uit bewonersgroepen ontstaan. • Het regiogevoel en de identificatie met het eigen dorp dienen versterkt te worden. In het Meetjesland werd een aanvang genomen om hieraan te werken met de lancering van een regiomerk. Deze 'ingredient brand' staat naast of versterkt de bestaande identiteit van het dorp of de organisatie. 	3. Dorpskernvernieuwing en -ontwikkeling
<ul style="list-style-type: none"> • Druk op de open ruimte. • Grote verscheidenheid aan cultuur- en natuurlandschappen. • Streek rijk aan erfgoed in al zijn vormen. • Regio met een sterk potentieel aan cultuur-toeristische activiteiten. 	4. Instandhouding en opwaardering van het landelijk erfgoed
<ul style="list-style-type: none"> • Beperkte innovatiecapaciteit in de regio. • Afname van de tewerkstelling in de landbouw. • Geringe bestuurskracht in verhouding tot de actuele uitdagingen voor lokale besturen. 	5. Opleiding en vorming van ruraal ondernemerschap

Relatie met de algemene doelstellingen van LEADER in PDPO 2007-2013, zijnde 'verbeteren van de leefkwaliteit en diversificatie van de plattelandseconomie'.

De gekozen maatregelen passen in de algemene doelstellingen van LEADER in PDPO 2007-2013, gezien ze een letterlijke overname zijn van de As 3- maatregelen.

De geplande maatregelen en acties leunen sterk aan bij de 5 doelstellingen van het Oost-Vlaamse plattelandsbeleidsplan Buiten Goed, Goed Buiten:

1. Streven naar een platteland waar het goed om wonen en leven is
Terug te vinden in: Maatregel 2. en 3.
2. Stimuleren van een goed economisch klimaat op het platteland
Terug te vinden in: Maatregel 2. en 5.
3. Oog hebben voor water, natuur en landschap op het platteland
Terug te vinden in: Maatregel 4.
4. stimuleren van de vrijetijdsbesteding op het platteland
Terug te vinden in: Maatregel 1.
5. Communicatie inzake het platteland en aandacht hebben voor identiteitsversterking
Terug te vinden in: Maatregel 1 en de 5 essentiële LEADER-kenmerken (selectiecriteria projecten)

3.4. Voorgestelde acties/maatregelen

Hieronder staan de **5 maatregelen** waaronder projecten kunnen ingediend worden. ,
Daarnaast een beschrijving van de acties, voorbeelden en doelgroepen die duidelijk maken
welke richting de Ontwikkelingsstrategie Meetjesland, Leie & Schelde uit wil.
De voorbeelden en doelgroepen zijn niet-limitatief.

Maatregel 1: Verdere uitbouw van toerisme en recreatie als groeisectoren

Maatregel 2: Basisvoorzieningen voor de economie en de plattelandsbevolking

Maatregel 3: Dorpskernvernieuwing en -ontwikkeling

Maatregel 4: Instandhouding en opwaardering van het landelijk erfgoed

Maatregel 5: Opleiding en vorming van ruraal ondernemerschap

3.4.1. Maatregel 1: Verdere uitbouw van toerisme en recreatie als groeisectoren

a. doel van de actie en de relatie met doelstellingen van het ontwikkelingsprogramma

Ondanks de recente groei van toerisme en recreatie, blijft er in deze regio nog veel marge voor verdere ontwikkeling. Vanuit het LEADER-programma wil de regio zijn toeristisch-recreatieve kwaliteiten verder uitbouwen. Toerisme en recreatie zorgen immers voor nieuwe tewerkstelling, voor het aanzwengelen van de lokale economie, voor het bevorderen van de sociale samenhang en voor een verhoogde belangstelling voor erfgoed en landschap.

b. beschrijving van de actie

In het bijzonder wil LEADER:

- Vernieuwende toeristische initiatieven of initiatieven van nieuwe toeristische aanbieders ondersteunen die tegemoet komen aan een reële nood in het gebied.
- Nieuwe samenwerkingsvormen ondersteunen tussen toeristische aanbieders, met de bedoeling om de kwaliteit van het toeristisch aanbod te verhogen of te komen tot nieuwe initiatieven.
Daarbij kan het zowel gaan om samenwerking tussen verwante aanbieders (bv. plattelandsverblijven) als tussen verschillende sectoren (bv. tussen fietsverhuurders en horeca).
- Het uitbouwen van een gespecialiseerd netwerk van toeristische aanbieders.
- Ondersteuning geven aan de uitbouw van nieuwe promotiekanalen ten aanzien van en in samenwerking met de omliggende kunststeden en de Vlaamse en Zeeuwse kust.
- Initiatieven ondersteunen die de kindvriendelijkheid verhogen van toeristische voorzieningen.

Voorbeelden hiervan zijn (niet limitatief):

- Samenwerkingsproject tussen musea om op een interactieve manier de collectie te ontsluiten naar kinderen
- Ontwikkelen van speciale arrangementen tijdens evenementen (samenwerking tussen logiesverstrekkers en evenementenorganisatoren)
- De horeca serveert een vaste dag in de week een schotel met uitsluitend lokale producten
- Promotie van het Meetjesland aan de kust
- Landbouwers, die zich verenigen binnen een netwerk met nieuwsoortige activiteiten, inschakelen in het toerisme (onthaalboerderijen, avonturen- of evenementboerderijen, ravotschuren, ...)

c. de begunstigden (welke doelgroep, aantal, ...)

Begunstigden

De klassieke toeristische aanbieders, plattelandsverblijven, hotels, evenementorganisatoren, toeristische diensten, ...), maar ook andere groepen (landbouwers, inwoners, verenigingen, middenstand, ...) die een vernieuwende impuls willen geven aan het toerisme.

Doelgroepen

Toeristen, recreanten, kinderen

d. financieringsplan (verdeling van de kosten)

Beschikbaar voor deze maatregel:

Het totale budget voor deze maatregel werd indicatief vastgelegd op 20% van het totale budget.

Voorlopig is voorzien om dit budget te verdelen over 3 projectoproepen.

	Minimum scenario	Maximum scenario
1 ^{ste} oproep (2008) : max 40%	169.496	252.281
2 ^{de} oproep (2010) : max 30%	127.122	189.211
3 ^{de} oproep (2012) : 30% of resterend bedrag	127.122	189.211
Totaal maatregel	423.740	630.702

Het cofinancieringspercentage:

Het cofinancieringspercentage bedraagt 65%.

Uitzondering vormen harde investeringskosten, waarvoor een plafond van 50.000 € ingesteld wordt, te financieren aan max. 25%.

e. resultaatsgebieden van de maatregel (effecten, resultaten, opvolging, realisatie)

Zie hiervoor 2.5.2. *Toezicht, controle en evaluatie door de PG.*

3.4.2. Maatregel 2: Basisvoorzieningen voor de economie en de plattelandsbevolking

a. doel van de actie en de relatie met doelstellingen van het ontwikkelingsprogramma

In een dunbevolkt plattelandsgebied ontbreekt het vele kernen aan de nodige basisvoorzieningen. Doel van deze actie is het verhogen van de leefbaarheid in deze plattelandsregio d.m.v. innovatieve acties van bewonersgroepen, middenstandsverenigingen, e.d.

Daarbij gaat het vooral om initiatieven gericht op sociale cohesie en op het behoud van een maximale dienstverlening (privaat-publiek) in de centra en dorpen. Deze dienstverlening, of de bereikbaarheid ervan staat vooral in de kleinere plattelandskernen (omwille van het beperkte cliënteel) sterk onder druk.

b. beschrijving van de actie

Concreet beoogt deze maatregel:

- Samenwerking tussen aanbieders van diensten: gecombineerde vormen van dienstverlening, dubbel gebruik van lokalen, ...
- Uitbouw van lokale diensten ten voordele van de plattelandsbevolking, bij voorkeur in het kader van de sociale economie
- Uitbouw van vernieuwende vormen van toegankelijkheid tot en bereikbaarheid van sociale en commerciële dienstverleningen

Voorbeelden hiervan zijn (niet limitatief):

- Servicewinkel: zelfstandigen die naast commerciële ook maatschappelijke diensten aanbieden
- Rustoord met diensten voor thuiswonende ouderen
- Dorpshuis met diverse functies: ontmoeting, vorming, dienstverlening, ...
- Initiatieven voor en door jongeren
- Opstart vervoersdiensten voor vervoersafhankelijken (b.v. jongeren, ouderen, lage inkomens, thuiswerkende vrouwen, ...)
- Internetwinkel op het platteland
- Brede school: de school verruimen tot een gemeenschapsvoorziening die voor verschillende doelgroepen van nut is (ouderen, verenigingsleven, ...)
- Opstart van vernieuwende initiatieven die de sociale samenhang versterken (dorpswebsite, ...)
- Landbouwer die een nieuwe invulling geeft aan zijn schuur en daarmee een tekort aan culturele infrastructuur in het dorp invult
- Ondernemers die hun bedrijf openstellen voor nieuwe functies, b.v. kampplaatsen, pakjesdienst, fotocopiecentrum, vergaderruimte, ...

c. de begunstigden (welke doelgroep, aantal, ...)

Begunstigden

Gemeenten, OCMW's, welzijns- en gezondheidsactoren, bewoners, landbouwers en andere ondernemers,

Doelgroepen

Bewoners, kansengroepen, vervoersafhankelijken, ouderen, kinderen

d. financieringsplan (verdeling van de kosten)

Beschikbaar voor deze maatregel:

Het totale budget voor deze maatregel werd indicatief vastgelegd op 20% van het totale budget.

Voorlopig is voorzien om dit budget te verdelen over 3 projectoproepen.

	Minimum scenario	Maximum scenario
1 ^{ste} oproep (2008) : max 40%	169.496	252.281
2 ^{de} oproep (2010) : max 30%	127.122	189.211
3 ^{de} oproep (2012) : 30% of resterend bedrag	127.122	189.211
Totaal maatregel	423.740	630.702

Het cofinancieringspercentage:

Het cofinancieringspercentage bedraagt 65%.

Uitzondering vormen harde investeringskosten, waarvoor een plafond van 50.000 € ingesteld wordt, te financieren aan max. 25%.

e. resultaatsgebieden van de maatregel (effecten, resultaten, opvolging, realisatie)

Zie hiervoor 2.5.2. *Toezicht, controle en evaluatie door de PG.*

3.4.3. Maatregel 3: Dorpskernvernieuwing en -ontwikkeling

a. doel van de actie en de relatie met doelstellingen van het ontwikkelingsprogramma

Vanuit LEADER streven we naar mooie en levendige plattelandsdorpen. Niet alleen de gemeente, maar meer nog de lokale gemeenschap kan daar initiatief toe nemen; de middenstand, creatieve bewoners, verenigingen, ...

LEADER wil dan ook ondersteuning geven aan acties die nieuwe impulsen geven aan het dorp en aan kleine creatieve ingrepen in het openbaar domein (bebouwd en onbebouwd).

Noot: We spreken enkel over kleine ingrepen in het openbaar domein, met een meerwaarde die de aantrekkelijkheid van het dorp sterk verbetert. Voor grotere infrastructuurwerken zijn de LEADER-middelen immers ontoereikend.

b. beschrijving van de actie

Concreet beoogt deze actie:

- Nieuwe samenwerkingsverbanden binnen het dorp: tussen gemeente en middenstand, tussen school en verenigingsleven, ...;
- Acties die de aantrekkelijkheid van het dorp voor bepaalde doelgroepen (jongeren, ouderen) sterk verbeteren;
- Creatieve ingrepen in het openbaar domein, die nieuw impulsen geven aan het dorp.

Ook de voorbereidende processen in dat verband worden aangemoedigd en ondersteund:

- Het opmaken van integrale dorpsontwikkelingsvisies met tegelijk aandacht voor bewonersparticipatie (cfr. methodiek DORP inZICHT), streek- en lokale identiteit, beeldkwaliteit, sociale samenhang en (bereikbaarheid van) sociale en commerciële voorzieningen
- Opmaak van beeldkwaliteitsplannen, waarbij een globale visie wordt vastgesteld voor het uitzicht en het karakter van het dorp

Voorbeelden hiervan zijn (niet limitatief):

- De identiteit van een dorp versterken a.d.h.v. een karakteristieke eigenschap (b.v. een historische figuur, een typische oude ambacht, een landschappelijke troef,...) met betrokkenheid van bewoners, verenigingen,...
- Een artistieke installatie die in verschillende opzichten de dorpskern opwaardeert: esthetisch, aantrekkelijk voor kinderen, accentueren van het karakter van het dorp, ...
- Een dorps huis dat opgericht wordt in een bestaand (leegstaand) gebouw
- Aanleg van een speelplein door inwoners van een bepaalde wijk
- Herinrichting van een oude pastorie tot toeristisch infopunt

c. de begunstigden (welke doelgroep, aantal, ...)

Begunstigden

Gemeenten en OCMW's, bewonersgroepen, lokale economische actoren, verenigingen, ...

Doelgroepen

Bewoners, kansengroepen, vervoersafhankelijken, ouderen, lage inkomens, ...

d. financieringsplan (verdeling van de kosten)

Beschikbaar voor deze maatregel:

Het totale budget voor deze maatregel werd indicatief vastgelegd op 20% van het totale budget.

Voorlopig is voorzien om dit budget te verdelen over 3 projectoproepen.

	Minimum scenario	Maximum scenario
1 ^{ste} oproep (2008) : max 40%	169.496	252.281
2 ^{de} oproep (2010) : max 30%	127.122	189.211
3 ^{de} oproep (2012) : 30% of resterend bedrag	127.122	189.211
Totaal maatregel	423.740	630.702

Het cofinancieringspercentage:

Het cofinancieringspercentage bedraagt 65%.

Uitzondering vormen harde investeringskosten, waarvoor een plafond van 50.000 € ingesteld wordt, te financieren aan max. 25%.

e. resultaatsgebieden van de maatregel (effecten, resultaten, opvolging, realisatie)

Zie hiervoor 2.5.2. *Toezicht, controle en evaluatie door de PG.*

3.4.4. Maatregel 4: Instandhouding en opwaardering van het landelijk erfgoed

a. doel van de actie en de relatie met doelstellingen van het ontwikkelingsprogramma

Het groene karakter, de open ruimte en de waardevolle cultuurlandschappen worden door zowel inwoners als bezoekers als de belangrijkste kwaliteiten van de regio bestempeld. Ook andere vormen van cultureel erfgoed zijn rijkelijk aanwezig in de streek en vertellen het verhaal van deze agrarische regio: kerken en kapellen, kastelen en bunkers, feesten en tradities, heemkundige collecties, volksverhalen en dialecten, ... Zowel de landschappelijke kwaliteiten als het erfgoed kunnen actief ingezet worden ter versterking van de streekidentiteit en van de sociale cohesie, waarbij verschillende actiegroepen (bewoners, verenigingen, ...) en verschillende sectoren betrokken worden.

Daarnaast is de streek rijk aan erfgoed in al zijn vormen. Zowel de landschappelijke kwaliteiten als erfgoed kunnen actief ingezet worden ter versterking van de streekidentiteit, waarbij verschillende actiegroepen (bewoners, verenigingen, ...) en verschillende sectoren betrokken worden.

Het doel van deze acties situeert zich op twee domeinen:

1. Vernieuwende landschappelijke projecten, met het oog op het versterken van de landschapsstructuren en natuurwaarden.
2. Vernieuwende initiatieven waarbij het erfgoed een hefboom is voor de versterking van de identiteit en/of voor de dynamiek binnen bewonersgroepen, dorpskernen en dergelijke meer, met het oog op de instandhouding en opwaardering van het erfgoed.

b. beschrijving van de actie

1. De Plaatselijke Groep zal m.b.t. de vernieuwende landschappelijke projecten een draaiboek ontwikkelen, met voorbeelden van vernieuwende initiatieven rond landschapsontwikkeling, gaande van de ontwikkeling van kleine landschapselementen tot het versterken van de belangrijke landschappelijke structuren.

2. Vernieuwende erfgoedinitiatieven:

- Erfgoed in al zijn vormen (materieel en immaterieel) in relatie tot andere uitingen van cultuur
- Erfgoed in relatie tot andere sectoren zoals toerisme, landschap, economie, welzijn, jeugd, senioren, ...

Voorbeelden van deze acties zijn (niet limitatief):

- Ecologisch en educatief natuurbeheer door landbouwers, verenigingen, jeugdbewegingen, ...
- Maximale integratie van bebouwing in het landschap, b.v. een bedrijf of bedrijvenpark dat bijzondere inspanningen levert (conceptueel) om zijn gebouwen landschappelijk in te passen
- Samenwerkingsvormen voor landschapsonderhoud, b.v. zwerfvuilacties
- Nieuwe (economische) invulling geven aan landelijk erfgoed
- Intergenerationele projecten: bv. erfgoed op school, vrije tijd vroeger en nu (bv. fuiven nu en vroeger i.s.m. jeugthuizen en RVTs,),
- Demonstraties van oude ambachten/kunstambachten op toeristische trekpleisters in de regio
- Vernieuwende publiekswerking, sensibiliseren over erfgoed

c. de begunstigden (welke doelgroep, aantal, ...)

Begunstigden

Gemeenten, natuur- en landbouwverenigingen, ondernemers, erfgoedverenigingen, culturele verenigingen, cultuurhuizen, ...

Doelgroepen

Inwoners, toeristen en recreanten, landbouwers, natuur en alle gebruikers van de open ruimte, scholen, ...

d. financieringsplan (verdeling van de kosten)

Beschikbaar voor deze maatregel:

Het totale budget voor deze maatregel werd indicatief vastgelegd op 20% van het totale budget.

Voorlopig is voorzien om dit budget te verdelen over 3 projectoproepen.

	Minimum scenario	Maximum scenario
1 ^{ste} oproep (2008) : max 40%	169.496	252.281
2 ^{de} oproep (2010) : max 30%	127.122	189.211
3 ^{de} oproep (2012) : 30% of resterend bedrag	127.122	189.211
Totaal maatregel	423.740	630.702

Het cofinancieringspercentage:

Het cofinancieringspercentage bedraagt 65%.

Uitzondering vormen harde investeringskosten, waarvoor een plafond van 50.000 € ingesteld wordt, te financieren aan max. 25%.

e. resultaatsgebieden van de maatregel (effecten, resultaten, opvolging, realisatie)

Zie hiervoor 2.5.2. Toezicht, controle en evaluatie door de PG.

3.4.5. Maatregel 5: Opleiding en vorming van ruraal ondernemerschap

a. doel van de actie en de relatie met doelstellingen van het ontwikkelingsprogramma

Landbouw en voeding, kleinhandel en KMO, alsook de social profit sector zijn al decennia lang krachtige motoren van de economische ontwikkeling in de regio.

Creativiteit, innovatie en regiobewustzijn binnen het ondernemerschap dienen vanuit de regio gestimuleerd en ondersteund te worden. Ondernemerschap wordt hierbij in de ruime zin gehanteerd, nl. ondernemers, beleidsmakers, organisaties, jongeren (ondernemers van de toekomst), ...

b. beschrijving van de actie

Om deze doelstelling te bereiken, denken we in het bijzonder aan:

- Het stimuleren van innovatie en competentieontwikkeling bij ondernemers en besturen
- Ruraal ondernemerschap stimuleren: nieuwe vormen van ondernemen op basis van de landelijke identiteit (landbouwverbreding, ...)
- Ondernemers die de regionale identiteit mee uitdragen in hun producten of diensten
- Het ondersteunen van regiomarketing-initiatieven

Voorbeelden hiervan zijn (niet limitatief):

- Scholen die een lessenreeks opzetten met lokale ondernemers om leerlingen aan te zetten tot ondernemerschap
- Scholen die in het lessenpakket nieuwe technologieën aanleren aan toekomstige ondernemers van nieuwsoortige bedrijven
- Tuinaannemers die zich profileren met streekeigen beplanting
- Restaurant dat origineel uitpakt met lokale producten
- Verenigingen uit de regio die de handen in elkaar slaan om een nationaal initiatief te organiseren dat de kwaliteiten van het Meetjesland of van de Leiestreek in de verf zet
- Samenwerkingsverbanden tussen rurale ondernemers rond de sterkten en troeven van de streek

c. de begunstigden (welke doelgroep, aantal, ...)

Begunstigden

Scholen, clusters van ondernemers of ondernemersverenigingen, besturen, organisaties, jongeren,...

Ondernemers kunnen een project indienen op voorwaarde dat het project voldoende impact heeft. Bovenop de geldende selectiecriteria, moet het maatschappelijk belang en/of de regionale uitstraling van het project duidelijk aantoonbaar zijn. Er dient tevens een clustering van ondernemers gemaakt te worden en/of er moet een samenwerking opgezet worden met andere actoren.

Individuele ondernemers kunnen gezien deze voorwaarden geen project indienen.

Doelgroepen

Landbouwers, handelaars, ondernemers, jongeren

d. financieringsplan (verdeling van de kosten)

Beschikbaar voor deze maatregel:

Het totale budget voor deze maatregel werd indicatief vastgelegd op 20% van het totale budget.

Voorlopig is voorzien om dit budget te verdelen over 3 projectoproepen.

	Minimum scenario	Maximum scenario
1 ^{ste} oproep (2008) : max 40%	169.496	252.281
2 ^{de} oproep (2010) : max 30%	127.122	189.211
3 ^{de} oproep (2012) : 30% of resterend bedrag	127.122	189.211
Totaal maatregel	423.740	630.702

Het cofinancieringspercentage:

Het cofinancieringspercentage bedraagt 65%.

Uitzondering vormen harde investeringskosten, waarvoor een plafond van 50.000 € ingesteld wordt, te financieren aan max. 25%.

e. resultaatsgebieden van de maatregel (effecten, resultaten, opvolging, realisatie)

Zie hiervoor 2.5.2. *Toezicht, controle en evaluatie door de PG.*

3.5. Samenwerking

Samenwerken loont, en zeker binnen LEADER. De 'L' staat niet voor niets voor 'liaisons' of samenwerkingsverbanden, netwerken.

Ervaringen uit het verleden bewijzen dat zowel ervaring uitwisselen als daadwerkelijk samen een project uitvoeren een enorme sprong vooruit kan betekenen voor beide partijen. Bij anderen gaan kijken en gezamenlijk overleggen en acties plannen is geenszins tijdsverlies.

We verwijzen daarbij graag naar de twee transnationale projecten uit de LEADER+ periode (2000-2008): 'Regional Branding' (met West Cork) en 'Sterk met Melk' (met Brugs Ommeland). Beide projecten zijn succesvol in belangrijke mate dankzij de inbreng van de andere partner.

Het LEADER-gebied Meetjesland, Leie & Schelde grenst in het westen aan het LEADER-gebied Tielts Plateau en in het Oosten aan het LEADER-gebied Vlaamse Ardennen. In de Ontwikkelingsstrategieën van beide aangrenzende LEADER-gebieden zitten er opportuniteiten om 'grensoverschrijdend' te gaan samenwerken, gezien er raakvlakken zijn tussen hun doelstellingen en deze van het Meetjeslands, Leie & Schelde LEADER-plan.

LEADER-gebied Tielts Plateau werkt rond 3 thematische doelstellingen:

- werken aan versterking attractiviteit en belevingswaarde in de regio
- versterken sociaal dorpsweefsel
- vitaal en aan het platteland aangepast ondernemerschap

Het LEADER-gebied Vlaamse Ardennen werkt aan:

- Verbeteren van de leefbaarheid van dorpskernen
- Stimuleren van de lokale economie
- Behouden en versterken van het unieke landschap, de waardevolle natuur en het rijk cultuurhistorisch erfgoed
- Stimuleren van het streekgevoel en versterken van de streekidentiteit
- Stimuleren van samenwerking en netwerking

Naast de opportuniteiten die zich in de loop van het programma misschien aanbieden met de aangrenzende LEADER-gebieden, kunnen evengoed samenwerkingsverbanden opgezet worden met andere Belgische of met buitenlandse LEADER-gebieden.

Er kunnen verschillende aanleidingen zijn voor het aangaan van samenwerkingsverbanden met andere plattelandsgebieden.

- Een samenwerkingsproject opzetten dat vernieuwender en leerrijker is voor de betreffende actoren in het Meetjesland, Leie & Scheldegebied, en een grotere uitstraling heeft naar de eigen regio.
- Een nieuwe methodiek halen uit een ervaren regio en lanceren in het eigen gebied.
- Er wordt gestreefd naar een volledige uitvoering van het ontwikkelingsprogramma, d.w.z. naar het uitvoeren van de 5 vooropgestelde maatregelen. Indien een bepaalde maatregel van onderuit niet of onvoldoende ingevuld raakt, kan een samenwerkingsproject dit remediëren.

In elk van de gevallen moet het gerealiseerde project duidelijk geformuleerde doelstellingen nastreven, conform de doelstellingen van het ontwikkelingsplan.

3.6. Doelgroepen

Het ontwikkelingsplan wil de welvaart en het welzijn van de ganse regio Meetjesland, Leie & Schelde en van alle inwoners bevorderen.

De keuze van de maatregelen, bepaalt eveneens de keuze voor bepaalde doelgroepen in het bijzonder (zie 3.4. voor de beoogde doelgroepen).

Over de maatregelen heen is er bovendien onderliggend steeds aandacht voor kansengroepen, vrouwen, ouderen en jongeren. Zij zijn niet steeds de doelgroepen (promotoren) van projecten, maar de acties en projecten komen vaak deze groepen ten goede.

3.7. Duurzaam karakter

- De maatregelen werden ingevuld naar de nodige toekomstige ontwikkelingen in de regio, volgend uit de omgevingsanalyse van het gebied. Met elke maatregel beoogt de PG aldus duurzame acties.
- Elk project moet de 5 essentiële LEADER-kenmerken in zich dragen, waaronder duurzaamheid. De mate waarin duurzaamheid in een project aanwezig is, zit aldus vervat in de selectiecriteria:
Elk project moet een langetermijneffect beogen en een meerwaarde inhouden op zowel economisch, sociaal en ecologisch vlak ('people, profit, planet').
Daarnaast moeten promotoren samenwerken en communiceren. Het opzetten van samenwerkingsverbanden en het verspreiden van methodieken en resultaten houden garanties in op duurzame lange termijneffecten van de projecten.
- De PG zal een vormingsprogramma opzetten rond nieuwe ontwikkelingen in onze plattelandsregio. Deze vorming richt zich op PG-leden, promotoren, regionale organisaties en beleidsmakers en is erop gericht nieuwe inzichten aan te reiken. Hoe meer actoren hiernaar handelen, des te meer wordt een toekomstgerichte ontwikkeling op lange termijn bewerkstelligd.

3.8. Innovatief

- Er werd gekozen voor een breed maatregelenpakket, maar de invulling ervan moet in hoge mate innovatief zijn: de projectvoorstellen zullen vernieuwend moeten zijn op vlak van samenwerkingsverband, uit te werken diensten of producten, doelgroepen, methodiek, ...
- De goedkeuringsprocedure (in 2 fasen, zie 2.4) is erop voorzien om potentieel goede projecten die deze innovativiteit onvoldoende in zich dragen, bij te werken specifiek op dit punt.
- De begeleiding van projecten (ondermeer peterschapsformule) garandeert tevens dat projecten tijdig gewezen worden op de kans hun project innovatief in te vullen en zo een extra meerwaarde te creëren.
- De uitgebreide communicatie vanuit de PG en door de promotoren zelf, verzekert dat vernieuwende projecten als voorbeeld van 'good practice' gesteld worden en door anderen overgenomen worden.

3.9. Overdraagbaarheid

In het verleden (LEADER II en LEADER+) werd ervaren dat 'over het muurtje kijken' voor promotoren zeer verrijkend kan zijn. Dit kan zowel binnen de regio (gelijkaardige projecten bv.) als buiten de regio (uitwisseling met andere LEADER-gebieden bv.).

Het Meetjesland is een regio met een sterk en goed georganiseerd netwerk, in de Leie & Schelde streek is het netwerk in opbouw. De nieuwe Plaatselijke Groep en de nieuwe groep projectpromotoren zijn hier een uitbreiding van.

Dit uitgebreide netwerk is de basis voor het verspreiden van good practices en van inzichten m.b.t. vernieuwende plattelandsontwikkeling:

- Op niveau van de Plaatselijke Groep:
De Plaatselijke Groep verbindt er zich toe te voorzien in communicatie naar andere LEADER-gebieden en in het organiseren van communicatiemomenten (events), waarbij ervaringsuitwisseling in het overdragen van 'good practices' uitmondt.
- Op niveau van de projecten:
In de selectiecriteria is communicatie als verplicht onderdeel van een project voorzien. De projectpromotor moet de doelstellingen en resultaten van het project uitdragen via demo's, website, evenementen, pers, ... Zo ontstaat een informatiestroom tussen en boven projecten, binnen en buiten het LEADER-gebied.
Binnen dit leer- en ervaringsnetwerk heeft elke promotor een voorbeeldfunctie, zodat het project navolging krijgt en er een multiplicatoreffect ontstaat.

De doorgedreven begeleiding van projecten (via o.a. de peterschapsformule) kan ook inhouden dat projectpromotoren gevraagd worden om hun ervaring uit te wisselen met gelijkaardige projecten in andere LEADER-gebieden. De 1/3 coördinator is de aangewezen persoon om deze kansen tot netwerking te spotten en te benutten.

Zowel PG-leden als promotoren worden aangemaand zo veel mogelijk deel te nemen aan de netwerkactiviteiten georganiseerd door andere LEADER-gebieden of door Vlaanderen.

3.10. Complementariteit

Om de beschikbare middelen zo goed mogelijk in te zetten is het belangrijk dat er afstemming plaatsvindt met de andere Europese programma's die lopen op het Oost-Vlaamse grondgebied en meer bepaald het LEADER-gebied.

De Plaatselijke Groep zal toezien om inhoudelijke of projectmatige overlappingsen met andere Europese programma's te voorkomen. Hieronder de Europese programma's huidig actief.

Voor de periode 1994-2006 waren verschillende Europese programma's bestemd voor deeltjes van het Meetjesland. Zie bij het reeds gevoerde beleid onder 3.2. voor de uitvoerige beschrijving.

In dit deel geven we ook aan welke Europese programma's verwantschap kennen met het LEADER-programma en hoe deze zich tot elkaar verhouden.

Vlaams Programmeringsdocument voor Plattelandsontwikkeling 2007-2013 (PDPO II)

In het beleid voor plattelandsontwikkeling voor de periode 2007-2013 ligt de nadruk op het verbeteren van het concurrentievermogen van de land- en bosbouwsector, de verbetering van het milieu en het platteland, de verbetering van de leefkwaliteit op het platteland en de diversificatie van de plattelandseconomie. De vierde doelstelling is het werken volgens de LEADER-methodiek waarvan deze ontwikkelingsstrategie deel van uitmaakt, nl. streven naar

een verbetering van de leefkwaliteit van het platteland, opgemaakt via lokale ontwikkelingsstrategieën en uitgevoerd door plaatselijke groepen.

De maatregelen uit PDPO II onder gebiedsgerichte werking worden op twee manieren uitgevoerd: 1- via provinciale plattelandsprojecten of 2- via de LEADER-methodiek. De doelstellingen zijn grotendeels gelijklopend maar er is een strikte scheiding voor uitvoering gezien de afbakening van het LEADER-gebied. Projecten voor As3 worden uitgevoerd in het gehele buitengebied, met uitzondering van de centrumsteden en de afgebakende LEADER-gebieden of hebben hun werking over de gehele provincie.

Hier is er dus geen overlapping, maar een strikte scheiding voor projecten binnen as 3, de provinciale plattelandsprojecten en as 4, de LEADER-projecten binnen het afgebakende LEADER-gebied.

Doelstelling 2

Europees Fonds voor Regionale Ontwikkeling - EFRO Regionaal concurrentievermogen en werkgelegenheid

Het doelstelling 2 programma streeft ernaar Vlaanderen verder te ontwikkelen tot één van de meest competitieve regio's. Hierbij werden vier grote uitdagingen geformuleerd:

1. onze reeds sterke positie inzake kenniseconomie en innovatie dient verder verstevigd
2. het ondernemerschap dient meer te worden gepromoot en ondersteund
3. wij moeten de ruimte en de mogelijkheden bieden om onze economie te laten groeien
4. de maatschappelijke slagkracht en leefbaarheid van onze steden dient te worden versterkt.

Doelstelling 2 geldt voor volledig Vlaanderen er is dus volledig geografische overlapping.

EFRO richt zich prioritair op economische activiteiten/ activiteiten met een duidelijk prioritaire economische finaliteit en individueel ondernemerschap. De gebiedsgerichte plattelandsacties van as 4 (en as 3) van PDPO zijn eerder algemeen gebiedsgerichte initiatieven van onder meer lokale besturen, verenigingen, plattelandsactoren,...

Om de complementariteit te waarborgen en dubbelfinanciering uit te sluiten zal er overleg zijn met de coördinator van LEADER en Doelstelling 2.

Europees Sociaal Fonds – ESF

Regionaal concurrentievermogen en werkgelegenheid

Het Europees Sociaal Fonds (ESF) versterkt en ondersteunt het Vlaamse werkgelegenheidsbeleid via gerichte opleiding, vorming en begeleiding van werknemers en werkzoekenden.

Prioriteiten zijn : Talentactivering en duurzame integratie op de arbeidsmarkt, sociale inclusie van kansengroepen via maatwerk, ondernemings- en organisatiecultuur met de nadruk op mens en maatschappij en innovatie.

Doelstelling 3 - INTERREG

Met het INTERREG-programma wil de Europese Commissie aan de hand van projecten op een duurzame wijze de grensoverschrijdende samenwerking en de sociaaleconomische samenhang tussen de regio's bevorderen. Hiertoe werden diverse deelprogramma's uitgebouwd.

Voor de verschillende deelprogramma's is er in mindere of meerdere mate geografische overlapping. Er zal telkens door overleg met de betreffende secretariaten op toegezien worden dat geen dubbele financiering optreedt.

INTERREG IV-A

Grensoverschrijdende samenwerking tussen burens: Grensregio Vlaanderen - Nederland

Grenzen doen vervagen door het bevorderen van intensieve samenwerking tussen zowel overheden als grote en kleine organisaties en bedrijven uit Vlaanderen en Nederland.

Oost-Vlaanderen heeft reeds bijna 20 jaar een grensoverschrijdende samenwerking met haar buurprovincies West-Vlaanderen en Zeeland in het Euregio-Scheldemondverband. Dankzij de INTERREGmiddelen kon deze samenwerking structureel verder worden uitgediept, werden diverse projecten gericht op de thema's economie, milieu en mens gerealiseerd en werden heel wat grenzen die bestonden tussen overheden, organisaties en bedrijven uitgevaagd. **Euregio Scheldemond** maakt samen met het **Benelux-Middegebied** deel uit van de Grensregio Vlaanderen-Nederland. In het INTERREG IV-programma zal dan ook samenwerking **tussen alle Vlaamse en Nederlandse provincies** langsheen de grens mogelijk zijn.

Prioriteiten zijn :

- Economie: Innovatie en uitbouw kenniseconomie door grensoverschrijdende economische clusters, grensoverschrijdend ondernemen en de versterking economische structuren en omgevingsfactoren
- Milieu: Zorg dragen voor natuur en Landschap en het duurzaam gebruik van natuurlijke rijkdommen
- Mens: culturele integratie, welzijn waaronder gezondheid, veiligheid en leefbaarheid in stad en platteland

Grensoverschrijdend Maritiem Programma

Grensoverschrijdende samenwerking loopt niet langer enkel langsheen onze nationale landsgrenzen. Wij kunnen nu ook grensoverschrijdend samenwerken over zee met een Britse partner, en dat is nieuw in de periode 2007-2013. Het is een programma tussen regio's rond het zuidelijk deel van de Noordzee en het Kanaal dat onder andere focust op de thema's haveneconomie, kustbescherming en veiligheid. Maar ook innovatieve economische ontwikkeling, kust- en watertoerisme, milieu en cultuur komen in de doelstellingen terug.

Het programmagebied beslaat delen van zuidwest, zuidoost en oost Engeland, het deelgebied Nord-Pas de Calais in Frankrijk, het westen van Vlaanderen (voor Oost-Vlaanderen arr. Gent en Eeklo) en het zuidwesten van Nederland.

LEADER financiert projecten die de leefbaarheid in landelijke gebieden te vergroten, zo kan een link gevonden worden met het maritieme programma: Het belang van landelijk gebied in peri-urbane zones aan beide zijden van de maritieme grens in aanmerking nemende, kunnen een aantal projecten binnen de reikwijdte van de plattelandsontwikkeling versterkt worden op grensoverschrijdend niveau, voor zover aan de voorwaarde van maritieme grensoverschrijding is voldaan en werkelijke grensoverschrijdende samenwerking wordt opgezet.

Grensoverschrijdend programma Frankrijk-Wallonië-Vlaanderen

Het INTERREG-programma Frankrijk-Wallonie-Vlaanderen is bedoeld om de grensoverschrijdende integratie van de Frans-Belgische grondgebieden te begunstigen. Het gaat hier om gebieden met een rijk industrieel verleden en een bijzondere geografische en culturele diversiteit. Die kenmerken wil INTERREG omvormen tot troeven voor grensoverschrijdende ontwikkeling. De Provincie Oost-Vlaanderen nam reeds deel aan het gelijknamig INTERREG III programma (periode 2000-2006) maar toen kwam enkel het arrondissement Oudenaarde in aanmerking. Voor de periode 2007-2013 wordt het Oost-Vlaamse gebied uitgebreid met het arrondissement Gent.

INTERREG IV-B

Transnationale Samenwerking

Deze vorm van 'INTERREG' laat een gemeente of organisatie toe samen te werken in grotere roepen van Europese regio's.

Voor Oost-Vlaanderen zijn er twee mogelijk heden: het **Noordzee programma** en het **Noord West Europa** programma. Zo kunnen gezamenlijke problemen op een 'transnationale' manier aangepakt worden of kan een gemeenschappelijke methodiek worden ontwikkeld.

Transnationale Samenwerking in Noordwest-Europa

Dit programma wil via transnationale samenwerking het concurrentievermogen van Noordwest-Europa versterken tot de meest concurrerende en dynamische kenniseconomie regio. Met volgende prioriteiten:

- Economisch: kennis en innovatie bevorderende projecten
- Leefomgeving: projecten op het gebied van natuur en stad-land relaties, milieu (efficiënt management natuurlijke hulpbronnen, energie, water, risicomanagement), toegankelijkheid (duurzaam transport), duurzame ontwikkelingen in attractieve steden/regio's (cultureel erfgoed, zorg)

Nadruk ligt op thema's als rivieren, relatie stad-platteland en de corridorbenadering.

Transnationale Samenwerking in het Noordzee-gebied

Dit transnationale samenwerkingsprogramma wil de economische sterkte verbeteren van de regio's die liggen in het Noordzeegebied. Prioriteiten zijn: innovatie, leefomgeving, toegankelijkheid, duurzame ontwikkeling en concurrentievermogen.

INTERREG IV-C

Interregionale Samenwerking

Het interregionale programma INTERREG IVC biedt regio's de mogelijkheid om informatie en ervaringen met elkaar uit te wisselen. In dit programma kunnen dan ook partnerschappen worden opgezet met partners uit de 27 lidstaten van de Europese Unie. Dit kan door zelf projectleader te zijn, door in te stappen in een project van derden of in een project opgestart door de Europese Commissie zelf.

Het programma wil via het opstellen van gezamenlijke best practices of ervaringsuitwisseling tussen de best scorende regio's en de ontwikkelende regio's de regionale ontwikkeling versterken. De nadruk in dit programma ligt op innovatie, de kenniseconomie, duurzame ontwikkeling en leefomgeving - risicopreventie.

3.11. Gelijke kansen

De Plaatselijke Groep onderschrijft het reeds gevoerde beleid inzake Gelijke Kansen op Europees, Federaal, Vlaams en Provinciaal niveau.

Bij de samenstelling van de PG werd rekening gehouden met de aanwezigheid van vrouwen en jongeren.

Aan de projectpromotoren wordt gevraagd expliciet aan te geven of zij in hun projectvoorstel gelijke kansen geven aan iedereen.

BIJLAGEN

Bijlage 1: Functiebeschrijving coördinator LEADER Meetjesland, Leie & Schelde

Bijlage 2: Statuten Provinciale Landbouwkamer Oost-Vlaanderen

Bijlage 3: Uitgebreide beschrijving en analyse van het LEADER-gebied

Bijlage 1: Functiebeschrijving coördinator LEADER Meetjesland, Leie & Schelde

LEADER is een Europees programma dat lokale gemeenschappen aanzet tot innovatieve plattelandsontwikkeling. Het ondersteunt projecten die op een duurzame manier de leefbaarheid van plattelandsgebieden ten goede komen.

In de regio Meetjesland, Leie & Schelde wil een Plaatselijke Groep (PG) van verantwoordelijken via LEADER nieuwe impulsen geven aan toerisme, sociale voorzieningen, dorpskernen, landschap, erfgoed en ruraal ondernemerschap.

Ter ondersteuning van de LEADER-werking zoek de plaatselijke groep een dynamische

COORDINATOR LEADER MEETJESLAND, LEIE & SCHELDE

Jouw opdracht:

- Ondersteuning van de werking van de Plaatselijke Groep, inhoudelijk en administratief: secretariaat, voorbereiding en begeleiding bijeenkomsten, verslaggeving, uitvoering geven aan beslissingen, ...
- Het permanente aanspreekpunt voor de leden van de PG, voor de projectpromotoren, voor de inwoners uit het LEADER-gebied en voor andere LEADER-gebieden.
- Verzorgen van de communicatie over LEADER naar alle lokale en bovenlokale plattelandsactoren, naar de inwoners
- Adviseren van kandidaat-promotoren m.b.t. hun projectidee of -voorstel, hen in contact brengen met relevante organisaties of partners. Het overbrengen van de visie waarbinnen hun project moet kaderen.
- Dynamiseren van de regio en zijn actoren, het enthousiasmeren van promotoren en partners betrokken in de projecten.
- De Vlaamse en Europese ontwikkelingen m.b.t. plattelandsbeleid op de voet volgen

Jouw profiel:

- Sociaalvaardige, vlotte communicator, die zich in vergaderingen ontpopt tot sterke moderator
- Zelfstandig werken
- Kunnen netwerken, zowel binnen de regio als bovenlokaal en internationaal
- Kunnen enthousiasmeren, dynamiseren en animeren
- Vlotte schrijfstijl, kennis van tekstverwerking
- Ervaring met of kennis van Europese structuurfondsen, plattelandsbeleid, het Meetjesland en de Leie & Schelde gemeenten strekt tot aanbeveling
- Universitair of hoger onderwijs, of gelijkaardig door ervaring

Wij bieden:

Aan te vullen

Plaats van tewerkstelling:

Streekhuis Heldenpark, Oostveldstraat 91, 9900 Eeklo (operationeel vanaf maart 2008)

Bijlage 2 : Statuten PLBK

Bijlage 3 : Uitgebreide beschrijving en analyse van het LEADER-gebied

1. Bevolking in transitie

Verloop bevolking

Tabel A: verloop van de bevolking binnen de gemeenten⁹

2006	inwijkelingen	uitwijkelingen	totaal verloop	percentage verloop bevolking	gemiddelde bevolking in 2006
Aalter	683	655	1338	7,09%	18.864
Assenede	611	590	1201	8,85%	13.568
De Pinte	448	448	896	8,74%	10.254
Deinze	1.272	1.007	2.279	8,00%	28.457
Evergem	1.467	1.353	2.820	8,73%	32.309
Gavere	648	466	1.114	9,21%	12.092
Kaprijke	336	281	617	10,03%	6.150
Knesselare	329	331	660	8,37%	7.890
Maldegem	752	699	1.451	6,50%	22.328
Nazareth	531	479	1.010	9,22%	10.955
Nevele	551	439	990	8,76%	11.297
Sint-Laureins	259	245	504	7,65%	6.587
Sint-Martens-Latem	408	436	844	10,21%	8.268
Zomergem	313	308	621	7,76%	8.007
Zulte	567	590	1.157	7,91%	14.620
Totaal LEADER	9.175	8.327	17.502	8,27%	211.646
Oost-Vlaanderen	62.413	57.258	119.671	8,59%	1.393.866

Het verloop van de populatie binnen een gemeente van het LEADER-gebied geeft ons een beeld van de wisseling van deze populatie en is een waardevolle graadmeter voor de betrokkenheid van de burgers bij hun directe omgeving. Hier zien we dat de LEADER-regio wel ietwat beter scoort dan de provincie Oost-Vlaanderen. Toch is vooral de vergelijking binnen het LEADER-gebied van belang omdat hier een aantal grote verschillen de kop opsteken. Zo is Sint-Martens-Latem met een verloopgraad van 10,21% de koploper. Dit wil zeggen dat de bevolking van deze gemeente (theoretisch) elke 9,8 jaar ververst.

Vanuit de implicatie dat de verloopgraad een maat is voor de betrokkenheid van de inwoners, zijn Sint-Martens-Latem, Kaprijke, Nazareth en Gavere de gemeenten waar het engageren van de bevolking vanuit een bottom-up methodiek het moeilijkst zal verlopen. De gemeenten waar de verloopgraad het kleinst is, zijn Maldegem¹⁰, Aalter en Sint-Laureins. Hier kunnen we verwachten dat het initiëren van bottom-up initiatieven het makkelijkst zal verlopen.

⁹ Bron: FOD Statistiek en Economische informatie, SVR (Studiedienst Vlaamse Regering), 2006.

¹⁰ Ter vergelijking: hier ververst de bevolking pas elke 15,4 jaar.

Welvaart van de bevolking

Tabel B: Inkomensniveau per inwoner voor aanslagjaar 2004 en het peil tov Vlaanderen¹¹

Gemeente	Per inwoner	Peil tov. Vlaanderen
Aalter	12.869	95,4
Assenede	12.760	94,6
De Pinte	17.034	126,3
Deinze	13.688	101,5
Evergem	13.669	101,4
Gavere	14.236	105,6
Kaprijke	13.368	99,1
Knesselare	11.807	87,6
Maldegem	11.680	86,6
Nazareth	13.808	102,4
Nevele	12.925	95,9
Sint-Laureins	12.130	90
Sint-Martens-Latem	18.073	134
Zomergem	12.346	91,9
Zulte	12.849	95,3
TOTAAL LEADER gemiddeld	13.549	100,5
Leie en Schelde gemiddeld	14.948	110,85
Meetjesland gemiddeld	12.617	93,6
Provincie O-VL	13.566	100,6
Vlaanderen	13.485	100

Op het vlak van inkomenniveau voor het aanslagjaar 2004 scoort de LEADER-regio even goed als Oost-Vlaanderen, dus ligt het inkomensniveau voor de gehele regio een half procent hoger dan Vlaanderen. Ook hier zien we de verschillen binnen de LEADER-regio uit de welzijnsstatistieken terugkeren op het vlak van welvaart. Ten opzichte van Vlaanderen verschillen deze twee subregio's een significante 17% van elkaar. Dit wil zeggen dat het inkomensniveau van het Meetjesland zo'n 84,4% van het inkomensniveau van de Leiestreek en Schelde bedraagt. Hier moet bij opgemerkt worden dat het grote verschil vooral verklaard wordt door de aanwezigheid van de grootverdieners Sint-Martens-Latem en De Pinte in de statistieken. Deze gemeenten zitten evenwel niet volledig in het LEADER-gebied, waardoor we de inkomensverschillen enigszins mogen nuanceren.

¹¹ Bron: Sociale situatieschets, Provincie Oost-Vlaanderen, 2006.

Vergrijzing

Tabel C: Grijsz druk en interne vergrijzing in het LEADER-gebied, Oost-Vlaanderen en Vlaanderen¹²

2006	Grijze druk	Interne vergrijzing
Aalter	39,9	19,2
Assenede	45,2	20,9
De Pinte	41,9	15
Deinze	42,5	19,8
Evergem	42,5	17,9
Gavere	39	19
Kaprijke	42,2	19,2
Knesselare	43,9	20,4
Maldegem	44,6	19,5
Nazareth	41,5	22
Nevele	43,4	17,7
Sint-Laureins	47,4	23,6
Sint-Martens-Latem	51,7	15,5
Zomergem	47,5	20
Zulte	37,8	17,6
Gemiddeld LEADER	43,4	19,2
Vlaanderen	42	19
Oost-Vlaanderen	41,7	19,5

Uit de cijfers blijkt dat de LEADER-regio Meetjesland Leie & Schelde te kampen heeft met een vergrijzingsproblematiek. geeft de grijze drukindex duidelijk aan dat de verhouding ouderen ten opzichte van de beroepsactieve bevolking hoger is dan in Vlaanderen en Oost-Vlaanderen.

2. Landschappelijke diversiteit

Cultureel erfgoed

In al zijn verscheidenheid vertelt het cultureel erfgoed het verhaal van het LEADER-gebied.

Archeologische vondsten vertellen de geschiedenis van de streek, van de prehistorische mens tot de Romeinse aanwezigheid, de middeleeuwen en de moderne mens.

Bouwkundig erfgoed is een zichtbare getuige van het verleden: hoeves, molens, kastelen, kerken, woonwijken, dorpskernen, abdijsites, ...

Het noorden van het LEADER-gebied herbergt waardevol maritiem erfgoed. Gezien de ligging van de streek is dit niet verwonderlijk. Meer bepaald in Boekhoute, deelgemeente van Assenede, is het visserijverleden sterk aanwezig.

Het Meetjesland, Leiestreek en Schelde telt veel roerende erfgoedcollecties met archiefstukken en documentaire collecties, kaartmateriaal, kunstobjecten, gebruiks-

¹² Bron: FOD Statistiek en Economische informatie, SVR (Studiedienst Vlaamse Regering), 2006.

Grijze druk geeft de verhouding tussen de leeftijdsgroep van ouderen (vergrijsde bevolking + 65j.) en de bevolking op beroepsactieve leeftijd weer (18-64j.). Interne vergrijzing geeft een indicatie van het groeiend aandeel van ouderen (+ 60j.) in de bevolking.

voorwerpen, foto- en filmcollecties, archeologische voorwerpen, meubilair, ambachtelijke collecties, werktuigcollecties, nijverheidsobjecten ... Dit erfgoed is verspreid in verschillende collecties en instellingen in de regio, gaande van musea, bezoekerscentra, tot archieven van openbare besturen (gemeenten, OCMW's, polderbesturen en wateringen) en privécollecties. Volgende thema's komen aan bod: ambachten, religie, de twee wereldoorlogen, dagelijks leven, sport en spel, levenscyclus, feest, school, politiek, transport, nijverheid en industrie.

De Leie en Scheldestreek bezit op zich heel wat erfgoed. Een aantal voorbeelden zijn het kasteel van Ooidonk in Bachte-Maria Leerne. Dit is een bijzonder mooi kasteel waar ooit de Graaf van Hoorn woonde. Het landelijke uitzicht rond het domein wordt door de huidige graaf Juan t'Kint de Roodebeke in stand gehouden. Op zich is het park zo'n 45 ha groot.

Indien u langs de oude Leie-arm in Grammene wandelt, vindt u een markante spoorwegbrug uit 1855, één van de weinig overblijvende Vierendeelbruggen, aangelegd op de spoorlijn Deinze-Tielt-Adinkerke. In Machelen bevindt zich Hostens graanwindmolen, een molen die dateert uit 1838. Recent werd deze molen opgenomen als beschermd monument. Naast ander interessant cultureel erfgoed in deze regio, zoals de Vierfrontenbrug, het Kogelhuis en het Maïskot (omgeving Zulte) bevindt zich in de Dorpsstraat van Machelen tenslotte nog een militaire begraafplaats voor Franse gesneuvelden uit de Eerste Wereldoorlog.

In de Leiestreek situeert het cultureel aanbod zich verder vooral in diverse ambachtelijke en kunsthistorische musea (bv. Museum van Deinze en de Leiestreek, Museum Dhondt-Dhaenens en het Gemeentelijk Museum Gustaaf De Smet te Deurle, enz.). In de vele verschillende musea kom je heel wat te weten over de vlas-, kant- en tabaksnijverheid. Ook de landbouw-, borstel-, schoenen- en bakkerijnijverheid gaven sterk de toon aan. De Leiestreek is al altijd een inspirerende streek geweest voor beeldende, literaire of muzikale kunstenaars (bv. Raveelmuseum). Dit is te merken aan de musea die te linken zijn aan beroemde personen. In het Meetjesland zijn vooral de heemkundige (bv. Bardelaeremuseum, Rietgaverstede, enz.) en agrarische collecties (Smoeffelbeekhoeve, enz.) kenmerkend.

De LEADER-regio is daarnaast rijk aan immaterieel erfgoed, vaak refererend naar het landelijke leven. De nog vaak geïntegreerde en intacte dorpsgemeenschappen leveren diverse vormen van immaterieel erfgoed over: verteltradities en andere uitingen van taal, tradities, rituelen en sociale gewoonten, traditionele kennis en vaardigheden, legendes, dialecten en taalgebruik. In Machelen, Gottem en Grammene vinden we overal verwijzingen naar het rijke vlasverleden in deze streek.

Een heel stuk van het cultureel erfgoed leeft tevens verder onder de vorm van dialecten, verhalen, legendes en volksliederen over het smokkelen over de grens met Nederland, bekende lokale dorpsfiguren en hun fratsen, gebeurtenissen uit de wereld-oorlogen, satirische liederen, mythische verhalen over hekserij en duistere krachten, anekdotische verhalen over dorpsidentiteit, lokale gebruiken, het alledaagse leven op de boerderij en in het dorp, traditionele streekgerechten, de sfeer en competitie van het krulbollen,

Natuur en Landschap

In de regio Meetjesland, Leie & Schelde is er heel wat waardevolle natuur. De natuur is er sterker verweven met het agrarisch gebied dan elders in Vlaanderen. Op de gewestplannen is b.v. voor het Meetjesland 33% ingekleurd als landschappelijk waardevol agrarisch gebied. Voor Vlaanderen bedraagt dit percentage slechts 26%. Hoeveel dit percentage bedraagt voor het gehele gebied kan helaas momenteel niet meer opgevraagd worden aan de hand van de beschikbare GIS-kaarten.

Er zijn in Meetjesland, Leie & Schelde dus minder vrijliggende natuur- en bosgebieden. De afzonderlijke natuurgebieden hebben weliswaar een kleine oppervlakte, maar het totaal aan natuurgebieden in de regio is wel hoog. Dit gegeven wordt geïllustreerd door het bijgevoegde kaartmateriaal van de natuurverbindings- en aandachtsgebieden (figuur A), de relictzones en ankerplaatsen (figuur B), de VEN-gebieden (figuur C), de bossen (figuur D) en de Natura 2000 gebieden (Figuur E).

Figuur A: Natuurverbindingsgebieden en natuuraandachtsgebieden¹³

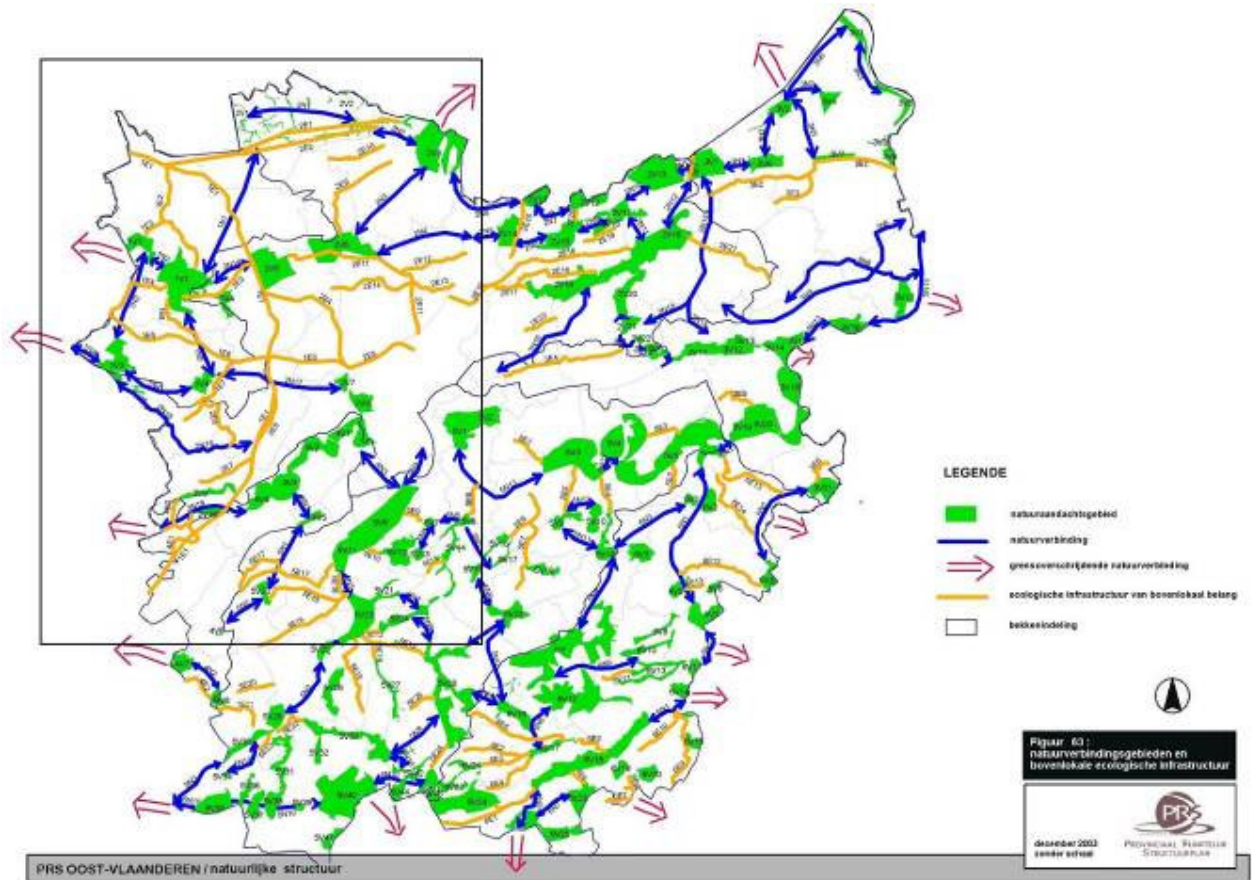

¹³ Natuurverbindingsgebieden zijn gebieden die ongeacht hun oppervlakte van belang zijn voor de migratie van planten en dieren tussen de verschillende natuur- of VEN-gebieden. De natuuraandachtsgebieden zijn natuurgebieden die op Vlaams niveau worden afgebakend als onderdelen van de natuurlijke structuur.

Figuur B: Relictzones en ankerplaatsen van het Leadergebied Meetjesland, Leie en Schelde¹⁴

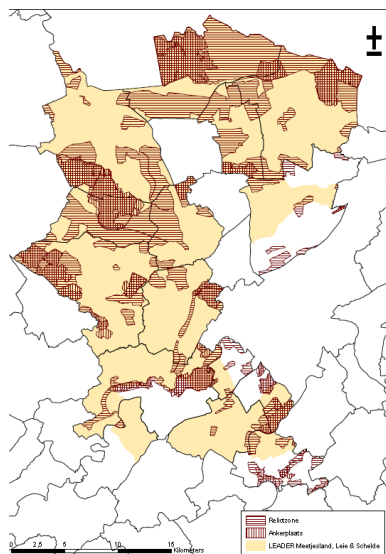

Figuur C: Vengebieden in het Leadergebied Meetjesland, Leie en Schelde¹⁵

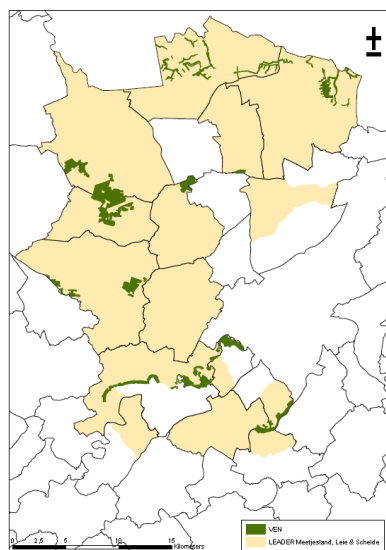

¹⁴ Relictzones werden afgebakend waar waardevolle landschapselementen voorkomen in relatief gave, herkenbare onderlinge samenhang. Ankerplaatsen zijn de meest landschappelijk waardevolle gebieden voor Vlaanderen. Ze vormen een geheel van verschillende, maar samen voorkomende erfgoedelementen.

¹⁵ De afkorting VEN staat voor Vlaams Ecologisch Netwerk. Het VEN is een netwerk van waardevolle natuurgebieden in Vlaanderen. In deze gebieden krijgt de natuur een bijkomende bescherming. De afbakening van de gebieden die tot het VEN behoren, gebeurt door de Vlaamse Regering.

Figuur D: Bossen in Leadergebied Meetjesland, Leie en Schelde

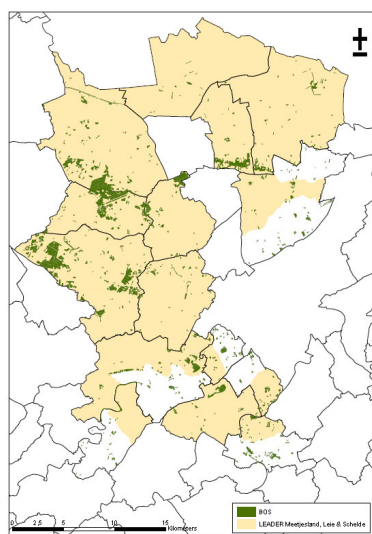

Figuur E: Natura 2000 gebieden in het Leadergebied Meetjesland, Leie en Schelde¹⁶

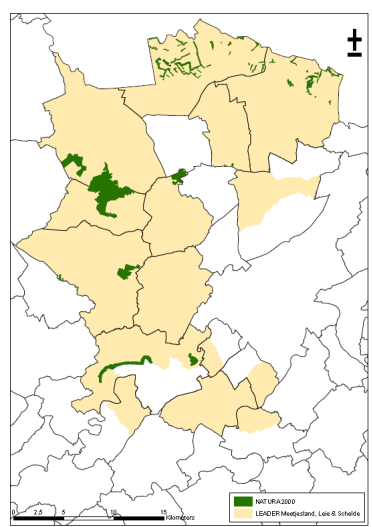

Landschappelijk gezien kunnen we de LEADER-regio opsplitsen in drie delen: het noordelijke Meetjeslandse Krekengebied, het zuidelijke Meetjeslandse Houtland en de Leiestreek en Schelde. Het Krekengebied is een open polderlandschap met typische krekens en dijken, het Leopoldkanaal en Schipdonkkanaal en een kenmerkende fauna en flora die aansluiting vindt in Zeeuws-Vlaanderen en het uiterste noorden van de provincies West en Oost-Vlaanderen. De botanisch meest waardevolle plekken liggen bij de Boerenkreek, de Roeselarekreek, de Rode en Grote Geul en soms bij veel opvallende kreekarmen en deels verlandde kreekuitlopers.

Het zuidelijke Houtland wordt gekenmerkt door restanten van boscomplexen (Burkel, Drongengoed, Bellemse bossen, het Leen, Lembeekse bossen) met vaak een grote

¹⁶ De minister van Landbouw, Natuur en Voedselkwaliteit kan gebieden aanwijzen als beschermd natuurmonument of als Natura-2000-gebied. Een Natura-2000-gebied is gebaseerd op de Vogelrichtlijn of de Habitatrichtlijn. Dit zijn twee richtlijnen van de Europese Unie die in Nederland zijn verwerkt in de Natuurbeschermingswet 1998.

verscheidenheid aan bomen, vogels en plantensoorten. Het Drongengoed is het grootste aaneengesloten boscomplex van Oost-Vlaanderen. Naast het Krekengebied en de bosrelictten, vinden we in het gebied nog andere waardevolle landschappen en natuurgebieden terug, zoals de Kraenepoel te Aalter, het Poekepark en de vallei van de Poekebeek, de Vossenholse Meersen, het historisch landbouwgebied 'Ro'.

Ook langs de oevers van de kanalen (kanaal Brugge-Gent, het Schipdonkkanaal en het Leopoldskanaal) vindt men een grote verscheidenheid aan plantengroei en is het rustig wandelen of fietsen langs de trekwegen.

Minder spectaculair maar waardevol zijn tot slot de kleine landschapselementen verspreid over het gebied zoals veedrinkpoelen, hagen, houtkanten en hoogstamboomgaarden. Dier- en plantensoorten die uit het zaai- en grasland zijn verdreven, overleven vaak nog op deze plekjes. Het noorden van het Meetjesland is sedert 1999 door het Vlaamse gewest erkend als waardevol cultuurlandschap. Het draagt dan ook het label 'Regionaal Landschap'. Dit is nog niet het geval voor de Leiestreek en Schelde, al zijn er plannen om ook hierin initiatieven te ontwikkelen.

De Leiestreek, een streek die leeft van gisteren en morgen, bloeit dankzij de industriële archeologie en artistieke bedrijvigheid in de schoot van de 'golden river'. Oude en nieuwe architecturale pareltjes vangen je blik en leiden je langs boeiende paden aan de waterkant. De Leiestreek heeft dan ook het één en ander te bieden op het vlak van watertoerisme (bvb. Afvaart van de Leie) en fietstoerisme. Om de Leiestreek te verkennen, kun je gebruik maken van een ruim aanbod aan provinciale fiets-, wandel-, ruiters-, mountainbike- en autoroutes om rond te toeren. De routes zijn elk voor zich uitstekend bewegwijzerd met zeshoekige borden. Het fietsnetwerk Leiestreek kan dankzij het systeem van de genummerde fietsknooppunten kan elke recreant een korter of langer parcours fietsen volgens zijn eigen mogelijkheden.

De gemeente Gavere behoort als enige tot het regionaal landschap Vlaamse Ardennen en profileert zich als één van de poorten tot deze Vlaamse Ardennen. Het landinrichtingsproject 'Gaverse Scheldemeersen' (500ha) is in uitvoering en wordt begeleid door de Vlaamse Landmaatschappij. Het behoud van de typische Scheldemeerse kenmerken (grachten, donken, enz.) wordt hierdoor gegarandeerd, terwijl ook landschappelijk-historisch waardevolle elementen worden hersteld in hun functie (o.a. het Christiana park te Dikkelvenne).

In de Leiestreek vinden we op het vlak van natuur een grote variatie. Zo zijn er de Latemse Meersen langs de Leie (alluviale vlakte van Latem). De oppervlakte van dit gebied is zo'n 130 ha. Uitgesproken voor dit gebied is het reliëf als gevolg van de intense rivierwerking. De alluviale vlakte, waar de meersen toe behoren, beslaat de ganse zone tussen de Leiebocht en het duingebied. Tussen het kasteel Ooidonk en de Leie bevindt er zich een prachtig stuk natuur: De Maaigemdijk, die opgetrokken is om de overstromingen van de Leie tegen te houden. De Vosselare-put (Deinze – Bachte-Maria-Leerne) is een oude Leie-arm waar op warme dagen nog regelmatig gezwommen wordt en waar in de winter geschaatst kan worden. Dit alles zit vervat in een landinrichtingsproject van de VLM.

In het Leie gebied zien we als typisch verschijnsel de Kouterruggen. Deze ruggen met een hoogteligging tussen 8 en 12 meter lopen min of meer evenwijdig met de alluviale vlakte van Latem. Een dergelijke kouterrug vindt men terug ten oosten van Latem dorp en loopt verder in noordoostelijke richting op het grondgebied van Afsnee.

De Oude Kale is een valleilandschap dat deels door de Leaderregio loopt. Het stroomgebied van de Oude Kale maakt deel uit van het bekken van de Gentse kanalen en bevindt zich op het grondgebied van de gemeenten Nevele, Gent, Lovendegem en Deinze. Oorspronkelijk

was de Poekebeek de bovenloop en mondde de Oude Kale uit in de Durme. Het gebied is zo'n 440 hectare groot. De vallei van de Oude Kale heeft een specifieke geomorfologische betekenis omdat ze op de meest duidelijke wijze de twee fasen van de postglaciale rivierontwikkeling in zandig Vlaanderen bevat. De eerste laat-glaciale fase kenmerkt zich door diep ingesneden geulen die zich op de bodemkaart aftekenen als vochtige banden die van de ene valleiwand naar de andere slingeren. Het opvullingsmateriaal van die geulen (veen en gyttja) bevat interessante informatie over de evolutie in de periode 13.000 tot 7.000 jaar geleden.

Op het vlak van bossen in de Leie en Scheldestreek zijn er twee meest opvallend: Het Warandebos, in de volksmond gekend als 'Den Berg' uit Deurle en de Hospicebossen in Nazareth. Het gemeentelijk wandelbos van Deurle is ongeveer 2 ha groot. De 52,7 ha grote Hospicebossen situeren zich in het Noorden van de gemeente Nazareth. Het bos, in eigendom van het Gentse OCMW, is opengesteld voor het publiek.

3. Landelijk economisch profiel

Werkloosheids- en arbeidscijfers

Het LEADER-gebied Meetjesland, Leie en Schelde gebied heeft in vergelijking met Oost-Vlaanderen te kampen met een lagere werkloosheidsgraad en werkgelegenheidsgraad dan op Oost-Vlaams niveau. De *werkloosheidsgraad* geeft de verhouding weer tussen het aantal niet-werkende werkzoekenden in verhouding tot de bevolking tussen 18 en 64 jaar.

De *werkgelegenheidsgraad* is het totaal aantal arbeidsplaatsen in een bepaalde gemeente (of regio) gedeeld door het aantal inwoners van 18 tot en met 64 jaar in die gemeente (of regio). De werkgelegenheidsgraad toont aan in hoeverre een gemeente erin slaagt om werk te verschaffen. Deze kan in tegenstelling tot de activiteitsgraad sterk verschillen van gemeente tot gemeente. Een typische woongemeente zal een lage werkgelegenheidsgraad hebben, een werkgemeente een hoge. Een werkgelegenheidsgraad die groter is dan 100% betekent dat de stad of gemeente een omvangrijke arbeidsmarkt heeft en een pak werknemers van buiten de stad aantrekt, zoals bijvoorbeeld te Gent. Minder dan 100% betekent dat de gemeentelijke of regionale arbeidsmarkt kleiner is dan het eigen bevolkingspotentieel: er zijn meer inwoners in de leeftijdscategorie 18-64 jaar dan er jobs in de stad zijn. Een typische woongemeente zal een lage werkgelegenheidsgraad hebben, een werkgemeente een hoge.

Op het vlak van het werk kunnen verschaffen aan de eigen regionale bevolking scoort de LEADER-regio Meetjesland, Leie en Schelde dus relatief laag, gezien ze maar voor iets meer dan de helft van de eigen inwoners kan voorzien in plaatselijke jobs. De uitschieter in positieve zin is duidelijk Nazareth. Deze gemeente kan bijna volledig in de tewerkstelling van zijn eigen populatie voorzien. De werkgelegenheidsgraad in het LEADER-gebied ligt met 49,5% duidelijk onder het Oost-Vlaamse niveau (60,7%). Dat betekent dat een aanzienlijk deel van de beroepsbevolking "buiten de regio" werkt.

De *werkzaamheidsgraad* slaat op het aandeel werkende personen in de bevolking tussen 18 en 64 jaar en dit berekend tot op gemeentelijk niveau. Ook hierin scoort de regio licht beter dan het Oost-Vlaams gemiddelde. Het knelpunt in de LEADER-regio ligt niet zozeer op de werkloosheidscijfers zelf, maar eerder op de beschikbaarheid van het aantal arbeidsplaatsen binnen de eigen omgeving. Gezien het feit dat de regio te kampen heeft met een inadequaat openbaar vervoersnet zorgt dit voor arbeidsmobiliteitsproblemen bij de categorieën mensen zonder auto (bvb. jongeren).

Ook op het vlak van de *activiteitsgraad* scoort de regio goed. De activiteitsgraad is de procentuele verhouding tussen de beroepsbevolking (werkenden én werkzoekenden, loontrekkenden én zelfstandigen) wonend in een gemeente (ongeacht de werkplaats) en de bevolking op actieve leeftijd (18 tot 64 jaar). De LEADER-regio scoort hier beter dan het Oost-Vlaams gemiddelde, dat op zijn beurt weer hoger ligt dan het Vlaamse gemiddelde. Met een activiteitsgraad van 76,02% scoort het RESOC net boven het Oost-Vlaamse niveau (75,55%). Dit duidt erop dat in het LEADER-gebied een relatief grotere groep mensen bereid en in staat is om te werken dan op Oost-Vlaams niveau. Anders gesteld, er zijn in verhouding met Oost-Vlaanderen minder mensen die niet werken of niet beschikbaar zijn voor de arbeidsmarkt.

De regio Leie & Schelde heeft evenwel een licht hogere activiteitsgraad dan het Meetjesland (ongeveer 1%). De vrouwelijke activiteitsgraad ligt in het RESOC gebied ongeveer 14% lager

dan de mannelijke. Opmerkelijk, maar weinig regio-specifiek. Dezelfde tendens tekent zich in de Oost-Vlaamse cijfers af.

Tabel D: Werkloosheidsgraad, Werkgelegenheidsgraad en werkzaamheidsgraad¹⁷

Werkloosheidsgraad 2005		Werkgelegenheidsgraad 2005		Werkzaamheidsgraad 2005	
Aalter	4,9	Aalter	68,3	Aalter	72,9
Assenede	6,7	Assenede	32,7	Assenede	68,3
De Pinte	4,7	De Pinte	30,1	De Pinte	70,6
Deinze	5,4	Deinze	76,9	Deinze	73,3
Evergem	6	Evergem	40,6	Evergem	71
Gavere	5,2	Gavere	44,1	Gavere	74,5
Kaprijke	6,2	Kaprijke	41,7	Kaprijke	71
Knesselare	6,3	Knesselare	34,4	Knesselare	71,2
Maldegem	6,7	Maldegem	49,4	Maldegem	71,2
Nazareth	4,5	Nazareth	92,8	Nazareth	74,9
Nevele	4,7	Nevele	46,1	Nevele	73,2
Sint-Laureins	5,5	Sint-Laureins	32	Sint-Laureins	71,7
Sint-Martens-Latem	4,9	Sint-Martens-Latem	63,9	Sint-Martens-Latem	69,1
Zomergem	5,9	Zomergem	39	Zomergem	71
Zulte	5,1	Zulte	51	Zulte	74,1
Gemiddeld	5,5	Gemiddeld	49,5	Gemiddeld	71,9
Provincie O-VL	8,1	Provincie O-VL	60,7	Provincie O-VL	69,5

¹⁷ Bron: Steunpunt WSE (vroeger steunpunt WAV), cijfers van 2005.

Tabel E: activiteitsgraad per gemeente¹⁸

Activiteitsgraad 2004	mannen	vrouwen
Aalter	83,3	70,8
Assenede	80,9	65,3
De Pinte	80,4	68,4
Deinze	85,1	70,7
Evergem	81,8	69,4
Gavere	84,4	72,2
Kaprijke	81,7	70,4
Knesselare	83	68
Maldegem	83,6	67,1
Nazareth	84,6	71,9
Nevele	85	70,7
Sint-Laureins	81,5	67,6
Sint-Martens-Latem	80,1	65,8
Zomergem	82,9	68,7
Zulte	85,5	69,8
Gemiddeld	82,92	69,12
Provincie O-VL	82,5	68,6

Sectoranalyse

In detail en per sector bekeken (cfr. tabel infra) zorgt de primaire, agrarische sector in het LEADER-gebied Meetjesland, Leiestreek en Schelde voor 6,70% van de tewerkstelling. In vergelijking met de andere sectoren is dit relatief weinig, maar tegenover Oost-Vlaanderen is het aandeel van de tewerkstelling in de landbouwsector meer dan tweemaal zo hoog (6,70% t.o.v. 2,47%). Dit betekent dat de landbouw niet alleen een zeer groot deel van onze ruimte in gebruik neemt, maar in vergelijking met Oost-Vlaanderen ook nog voor veel arbeidsplaatsen zorgt. Op deze manier kleurt het LEADER-gebied duidelijk tot een plattelandsregio met veel open ruimten. Toch zijn er hier duidelijke verschillen tussen het noordelijke Meetjesland en de zuidelijke Leiestreek en Schelde. Het Meetjesland stelt veel meer landbouwers (10,15%) tewerk dan de Leiestreek en Schelde (3,19%). Dit duidt op een andere samenstelling van het plattelandsgebied in beide regio's.

De secundaire of industriële sector stelt 23,86% van de arbeidspopulatie tewerk. Belangrijke werkverschaffers zijn de voedingssector en de metaalsector, gevolgd door de sector van de meubelen en de textiel. Dit impliceert dat de secundaire sector (samen met de primaire) in de LEADER-regio beter ontwikkeld is dan gemiddeld in de provincie Oost-Vlaanderen (20,13%). Het Meetjesland heeft een beter uitgebouwde secundaire sector (26,48%) dan de Leiestreek en Schelde (21,20%).

Vervolgens zorgt de tertiaire sector of de commerciële dienstensector met zijn 46,70% voor het grote deel van de tewerkstelling. Hier zien we dat Oost-Vlaanderen hoger scoort met 50,43%. Belangrijkste deelsectoren van het LEADER-gebied¹⁹ binnen de tertiaire sector zijn de bouwsector, gevolgd door de sector van de voedingsmiddelen en dranken. Daarna komt de handel en reparatie (met uitzondering van de sector van de garages), de sector van de onroerende goederen verhuur en diensten aan bedrijven, waaronder de uitzendsector. De transport en horeca volgen hierna. Deze sector is in de Leiestreek en Schelde zeer goed uitgebouwd (52,12%) in vergelijking met het Meetjesland (41,37%).

¹⁸ Bron: Sociale situatieschets Oost-Vlaanderen 2006.

¹⁹ Bron: Streekpact Resoc Meetjesland, Leiestreek en Schelde, 2007.

De quartaire sector scoort als werkverschaffer 22,74%. Dit is de niet-commerciële dienstensector. In de top drie staan het onderwijs, de lokale besturen, en de sector van de social-profit. Onder social-profit wordt verstaan de ziekenhuizen en de overige gezondheidszorg, maatschappelijke dienstverlening (waaronder voorzieningen voor kinderen jongeren, ouderen, gehandicapten,...), cultuur- recreatie en sport. In vergelijking met Oost-Vlaanderen (26,97%) scoort onze LEADER-regio hier beduidend minder goed. In de quartaire sector zijn er geen noemenswaardige verschillen tussen het noorden en het zuiden van het LEADER-gebied.

Het uitgebreide zelfstandigenlandschap in het LEADER-gebied springt in vergelijking met Oost-Vlaanderen direct in het oog. Oost-Vlaanderen scoort met 15,26% ondernemers op het totaal beduidend lager dan de 25,87% die gehaald wordt in het LEADER-gebied. We kunnen stellen dat de regio een uitgesproken KMO-regio is, aangezien het aandeel zelfstandige ondernemers 10% hoger ligt. Toch zijn ook hier beduidende verschillen tussen het Meetjesland en de Leiestreek en Schelde. Respectievelijk scoort het aandeel zelfstandigen 30,53% t.o.v. 20,95%. Ondanks het feit dat de Leiestreek en Schelde proportioneel nog steeds meer zelfstandigen bezit dan Oost-Vlaanderen is het Meetjesland de uitgesproken KMO-regio²⁰.

Tabel F: tewerkstelling volgens sector en aandeel zelfstandigen in 2005²¹

Gemeente	primair - landbouw	secundair	tertiair	quartair	totaal	zelfstandigen
Aalter	487	3.264	2.984	1.274	8.009	1.628
Assenede	490	444	1.063	631	2.628	1.083
De Pinte	76	196	948	499	1.719	761
Deinze	432	2.881	7.986	4.526	15.825	2.293
Evergem	522	1.801	3.949	2.368	8.640	2.001
Gavere	138	639	1.697	1.021	3.495	806
Kaprijke	254	475	452	246	1.427	652
Knesselare	211	439	588	276	1.514	692
Maldegem	589	1.732	2.772	1.313	6.406	2.076
Nazareth	200	1.594	3.908	1.199	6.901	898
Nevele	364	570	1.306	809	3.049	1.082
Sint-Laureins	360	167	395	231	1.153	666
Sint-Martens-Latem	74	290	1.490	303	2.157	1.219
Zomergem	249	306	858	491	1.904	723
Zulte	168	1.636	1.762	473	4.039	1.175
TOTAAL	4.614	16.434	32.158	15.660	68.866	17.755
AANDEEL in %	6,70	23,86	46,70	22,74	100	25,78
Provincie O-VL	14.953	121.767	305.130	163.196	605.046	92352
AANDEEL Provincie O-VL in %	2,47	20,13	50,43	26,97	100	15,26
Aandeel Meetjesland in %	10,15	26,48	41,37	22,00	100	30,53
Aandeel Leie en Schelde in %	3,19	21,20	52,12	23,50	100	20,95

²⁰ We zien dat het Meetjesland deze score haalt omwille van het hoger aantal ondernemingen met 1-19 werknemers, terwijl de Leiestreek en Schelde beter vertegenwoordigd is in het segment van ondernemingen met 20-99 werknemers. Bron: Verkenning van de Belangrijkste indicatoren op het gebied van arbeidsmarkt en economie, Streekplatform Meetjesland i.s.m. GOM Oost-Vlaanderen, 2005.

²¹ Bron: RSZ, RSVZ, Steunpunt WSE en eigen bewerkingen.

4. Ontsluiting-mobiliteit

Verkeersassen

Meetjesland, Leie en Schelde bevindt zich tussen de maritieme en verstedelijkte gebieden Gent-Terneuzen-Vlissingen en Brugge-Zeebrugge. De Leiestreek en Schelde deint uit ten zuidwesten van Gent tot boven Oudenaarde. Het is een regio die centraal ligt binnen het Euregio Scheldemond gebied. Samen met de Euregio Scheldemond, vormt de Euregio Benelux Middengebied de Grensregio Vlaanderen-Nederland. Door de Westerscheldetunnel is het Meetjesland rechtstreeks verbonden met Zeeland. De “Meetjeslandse ruit” verbindt de belangrijke knooppunten Maldegem, Zelzate, Gent en Aalter. De N9 loopt dwars door de ruit en doorkruist Lovendegem, Waarschoot, Eeklo tot aan Maldegem. De N44 als verbinding tussen Aalter en Eeklo is een belangrijke verbindingsweg voor Knesselare. De verbinding Maldegem- Zelzate gebeurt door de E34, die weldra omgebouwd wordt tot autostrade. Deze verbinding is voor het hele Noord-Meetjesland van belang. De verbinding van Aalter met Gent is van bijzonder grote regionale betekenis. Het gaat om de spoorweg en de E40. Voor de Leiestreek en Schelde is de as Gent-Deinze-Zulte en de as Gent-Nazareth-Oudenaarde de leidraad.

Figuur: de ‘gebekte ruit’: de ruit van belangrijke verkeersaders in het Meetjesland, en de E17 in de Leie & Schelde-streek.

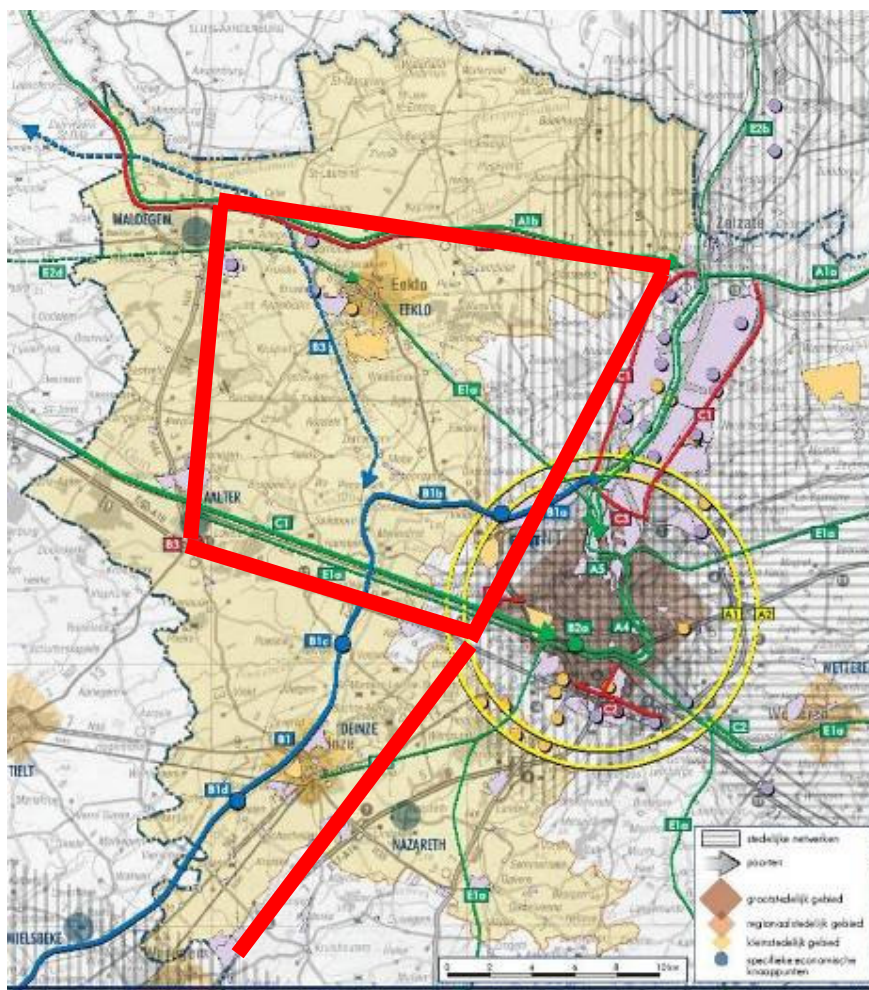

Het LEADER-gebied Meetjesland, Leie en Schelde moet zich bewust zijn van het aanzuigefect van zijn sterke burens indien we de geo-economische positie van dichterbij bekijken. Los hiervan zijn Eeklo, Deinze, Maldegem, Nazareth en Aalter specifiek economische knooppunten die opgenomen zijn in het Masterplan van de Provincie. Dit zijn de stedelijke gebieden en gemeenten die een grote impact hebben op de werkgelegenheid. In onze regio staan Eeklo en Deinze gecatalogeerd als structuurondersteunende kleinstedelijke gebieden. Hun belang als werkverschaffer is groot. Daarnaast werden Aalter, Nazareth en Maldegem als specifiek economisch knooppunt geselecteerd. Aalter en Deinze werden daarenboven aanzien als een ontsluiting die van (inter)nationaal belang is. De ontsluiting richting Deinze en Zulte, Nazareth en Gavere, evenals de ontsluiting richting Eeklo en Maldegem is van regionaal belang.

Waterwegen

Op de waterwegen Leie en Schelde liggen tevens veel gemiste kansen op het vlak van toerisme en recreatie. Op het vlak van toerisme en recreatie kan er in de Leiestreek en Schelde nog veel meerwaarde worden gegenereerd.

Fietsen

Alle plannen van de Vlaamse overheid zijn er – ook in de LEADER-regio - op gericht om het autoverkeer, de verkeerscongestie en de schade van het wegverkeer aan de natuur en milieu zoveel als mogelijk terug te dringen. De hoop bestaat dat 20 % van de pendelaars naar het werk de fiets neemt. De Provincie ziet zich hierbij als een partner voor de realisatie van de Lange Afstandsfietspaden (LAF), Het Bovenlokaal Functioneel Fietsroutenetwerk (BFF) en het Provinciale Fietsroutenetwerk (PFN). De Provincie wil haar inspanningen op het vlak van investeren in de fietspaden verhogen eens Vlaanderen het beheer over de Oost-Vlaamse provinciale wegen zal overgenomen hebben.

Openbaar vervoer

Het is niet evident om een streek goed te ontsluiten, zoals de situatie van het openbaar vervoer illustreert. De LEADER-regio is zeer uitgestrekt. Met uitzondering van de knooppunten in de regio zijn de burgers aangewezen op bussen die met uitzondering van de spitsuren, een lage frequentie hebben. Uit een bevraging van de lokale besturen blijken er nogal wat afstemmingsproblemen te bestaan op de reguliere lijnen. Mensen die snel ergens willen geraken en dus niet graag wachten moeten de fiets, brommer of auto nemen. Daarnaast heeft de flexibilisering van de arbeid ook een impact op de mobiliteit. Mensen die flexibele uren hebben, in ploeg-, of 's nachts werken zij op zichzelf aangewezen om te pendelen.

5. Sociaal

Kansarmoede

Opvallend hierbij is dat het LEADER-gebied in het algemeen beter scoort op al deze 6 kansarmoede-indicatoren uit het decreet Sociaal impulsfonds. Vooral het aandeel vreemdelingen en het aandeel kinderen geboren in kansarme gezinnen is beduidend lager in de LEADER-regio dan in Oost-Vlaanderen.

In vergelijking met heel Vlaanderen zien we een ietwat ander beeld. Hier zien we dat het LEADER-gebied op vlak van WIGW²² en UVW<25j²³ minder goed scoort dan Oost-Vlaanderen en Vlaanderen. Uit de analyse blijkt ook dat het Meetjesland in vergelijking met de Leiestreek en Schelde een ander profiel heeft. Op de indicatoren scoren de gemeenten uit het Meetjesland algemeen gesproken minder goed dan de gemeenten uit de Leiestreek en Schelde. Dit illustreert het welzijnsverschil tussen beide regio's.

Tabel G: SIF indicatoren - Welzijn²⁴

	SIF- vreemdelingen (% van aantal inwoners)	Kinderen van alleenstaanden (% kinderen met alleenstaande ouder))	WIGW's (% van aantal inwoners)	UVW < 25 jaar (% van totaal aantal inwoners)	UVW's langer dan 1jaar (% van totaal aantal inwoners)	Kinderen geboren in kansarme gezinnen (% van aantal geboren kinderen)
Aalter	0,54	1,60	7,70	0,26	0,6	1,18
Assenede	0,28	1,75	9,17	0,33	1,07	1,63
Evergem	0,91	5,55	5,21	3,07	3,42	3,92
Kaprijke	0,25	1,47	10,09	0,34	0,97	1,72
Knesselare	0,39	1,57	10,80	0,25	0,81	4,88
Maldegem	0,23	1,44	10,74	0,39	1,11	3,21
Nevele	0,18	1,55	9,30	0,25	0,55	0,83
Sint-Laureins	0,14	1,28	12,10	0,46	1,3	5,08
Zomergem	0,21	1,51	10,14	0,27	0,84	1,61
De Pinte	0,76	1,58	4,44	0,15	0,57	1,19
Deinze	0,31	1,43	9,15	0,29	0,37	3,98
Gavere	0,31	1,72	7,63	0,28	0,62	1,9
Nazareth	0,26	1,57	8,5	0,21	0,5	0
Sint-Martens-Latem	0,55	1,98	4,67	0,16	0,63	0
Zulte	0,60	1,53	8,98	0,34	0,61	0,68
Oost-Vlaanderen	1,69	1,94	8,62	0,48	1,19	4,95
Vlaanderen	2,32	1,89	8,08	0,43	1,08	5,65

²² W.I.G.W. is een afkorting die staat voor Weduwen, Invaliden, Gepensioneerden en Wezen. Het W.I.G.W.-statuut geeft recht op een verhoogde financiële tussenkomst van het ziekenfonds bij bijvoorbeeld doktersconsultatie, hospitalisatie of medicatie. Het W.I.G.W.-statuut kan worden toegekend aan weduwen, weduwnaars, invaliden, gepensioneerden en wezen en aan de personen die zij ten laste hebben, kinderen die recht geven op verhoogde kinderbijslag, personen die recht hebben op het bestaansminimum of op het gewaarborgd inkomen voor bejaarden en de personen die zij ten laste hebben, personen die recht hebben op een tegemoetkoming voor gehandicapten en de personen die zij ten laste hebben.

²³ Uitkeringsgerechtigd, volledig werklozen jonger dan 25 jaar.

²⁴ Bron: NIS, APS, VDAB, 2003 en <http://www.wrg.be/werkgroepen/lb/sif.xls>.